Số 22

Bản tin KINH TẾ - LUẬT

TRƯỜNG ĐẠI HỌC KINH TẾ - LUẬT, ĐẠI HỌC QUỐC GIA TP. HỒ CHÍ MINH

Cầu Vồng Mùa Xuân

MỪNG ĐẢNG, MỪNG XUÂN MẬU TUẤT 2018

MỤC LỤC

03 LỜI NGỎ

04 TIÊU ĐIỂM - SỰ KIỆN

- 10 sự kiện nổi bật của UEL 2017
- Kinh tế Việt Nam năm 2017- Những dấu ấn quan trọng
- Những cơ hội cho kinh tế Việt Nam sau APEC 2017

12 HƯỚNG ĐẾN ĐẠI HỌC NGHIÊN CỨU

- UEL hướng đến đại học nghiên cứu như thế nào?
- Đại học nghiên cứu và kỷ nguyên 4.0
- Nghiên cứu Khoa học của Trường Đại học Kinh tế - Luật: điểm nhấn năm 2017 và định hướng trong năm 2018

18 THỐNG NHẤT

- Alumni với vai trò kết nối trường đại học
- Hợp tác phát triển quan hệ với doanh nghiệp trong bối cảnh tự chủ đại học và làn sóng khởi nghiệp

23 VƯỢT TRỘI

- Thời cơ hay thách thức của tiếp thị 4.0 với hoạt động tư vấn tuyển sinh của UEL
- Những khác biệt làm nên thành công của sinh viên cử nhân quốc tế Gloucestershire

30 TIÊN PHONG

- Trường Đại học Kinh tế - Luật với chủ trương thực hiện tự chủ đại học
- Sức hút từ FESE - cuộc thi sinh viên lâu đời nhất tại UEL

35 TUỔI TRẺ UEL

- Những gương mặt sinh viên 05 tốt tiêu biểu của UEL năm 2017
- Nghiên cứu khoa học sinh viên UEL: một mùa nhiều dấu ấn
- Chuyến xe âm nhạc: viết cho những điều đã qua
- Hành trình đến Nét đẹp sinh viên TP.HCM của cô hoa khôi má lúm đồng tiền
- The 15th ASEAN and 5th ASEAN+3 Youth Cultural Forum - một trải nghiệm đáng nhớ
- Hành trình chạm đến ước mơ
- Ngô Ngọc Anh và giấc mơ sen hồng

51 DỊU DÀNG SẮC XUÂN

- Lời chúc Xuân Mậu Tuất từ sinh viên quốc tế đang học tại UEL
- Những UELer "tuổi Tuất" mong muốn gì trong năm tuổi?
- Tết của những sinh viên xa quê
- Showbiz Việt 2017: kỷ lục, khởi sắc và đậm mùi kịch tính
- Khám phá Tết Việt các vùng miền
- Hà Giang - Cao Bằng - Bắc Kạn: Chuyến đi của những trải nghiệm khó quên
- Tản văn: Viết cho bạn tui - UEL 18 xuân xanh
- Tản văn: Tết Sài Gòn xưa trong tôi
- Thơ: Mừng xuân Kinh tế - Luật
- Thơ: Gọi điện về nhà

67 TIN HOẠT ĐỘNG

70 TRÒ CHƠI Ô CHỮ

71 CHÙM ẢNH: LỘNG LẪY MIỀN CAO

Chỉ đạo nội dung:
PGS.TS Nguyễn Tiến Dũng

Ban biên tập:
PGS.TS Nguyễn Ngọc Điện
ThS Võ Văn Trọng
ThS Hoàng Ngọc Hiếu
Nguyễn Hải Trường An
Nhữ Phạm Phương Linh

Tổ chức bản thảo:
Nhữ Phạm Phương Linh

Trình bày:
Bùi Hoàng Mol
Hoàng Anh Quân

Cầu vồng mùa Xuân

Mùa xuân đến mang theo những sắc màu rực rỡ của hoa lá, cỏ cây, của trời đất, của con người, tất cả hòa quyện, kết nối vào nhau tạo nên vẻ đẹp lộng lẫy như chiếc cầu vồng bảy màu. Nếu ví UEL là chiếc cầu vồng mùa xuân ấy thì mỗi giá trị mà UEL đang tạo dựng chính là mỗi sắc màu của chiếc cầu vồng. Mỗi sắc màu mang một ý nghĩa riêng ghép thành bức tranh mùa xuân đặc sắc không lẫn vào đâu được của UEL gửi gắm đến bạn đọc trong cuốn bản tin này.

Nhìn lại chặng đường 2017, Đảng bộ cùng toàn thể cán bộ, viên chức Trường Đại học Kinh tế - Luật đã đoàn kết cùng nhau hoàn thành tốt nhiệm vụ năm học. Trường có thêm uy tín với xã hội khi đạt chuẩn kiểm định chất lượng giáo dục của Bộ Giáo dục và Đào tạo, Đoàn thanh niên Trường vinh dự nhận Huân chương lao động hạng Ba. Đặc biệt, khối nhà học tập KTL.B1 khánh thành và đưa vào sử dụng mang đến niềm vui cùng động lực rất lớn cho tập thể thầy trò nhà trường.

Trước thềm Xuân Mậu Tuất, Ban biên tập xin gửi đến mọi nhà lời chúc mừng năm mới: sức khỏe, an khang và hạnh phúc. Chúc cho Trường Đại học Kinh tế - Luật một năm mới thành công và ngày càng nâng tầm chất lượng!

Ban biên tập

10 SỰ KIỆN NỔI BẬT CỦA UEL NĂM 2017

01 ĐẠI HỌC QUỐC GIA TP.HCM THÔNG QUA KẾ HOẠCH CHIẾN LƯỢC 2016 – 2020 CỦA UEL

Năm 2017, Đại học Quốc gia TP.HCM (ĐHQG TP.HCM) đã thông qua Kế hoạch chiến lược 2016 – 2020 của Trường Đại học Kinh tế - Luật. Trường vẫn trung thành với sứ mạng "Thúc đẩy sự phát triển và tiến bộ xã hội thông qua nghiên cứu, đào tạo và cung ứng dịch vụ chất lượng cao trong lĩnh vực kinh tế, luật và quản lý". Trong Kế hoạch chiến lược 2016 – 2020, Trường đã xác định giá trị cốt lõi: Thống nhất – Vượt trội – Tiên phong (UEL: Unity- Excellence – Leadership)

02 BỔ NHIỆM LẠI HIỆU TRƯỞNG, PHÓ HIỆU TRƯỞNG VÀ BỔ NHIỆM, BỔ NHIỆM LẠI ĐỘI NGŨ VIÊN CHỨC QUẢN LÝ

Năm 2017, Giám đốc ĐHQG TP.HCM đã ký quyết định bổ nhiệm lại PGS.TS Nguyễn Tiến Dũng giữ chức vụ Hiệu trưởng nhà trường; PGS.TS Hoàng Công Gia Khánh và TS Lê Tuấn Lộc giữ chức vụ Phó Hiệu trưởng nhà trường; kéo dài thời gian giữ chức vụ Phó Hiệu trưởng của PGS.TS Nguyễn Ngọc Điện đến khi hết tuổi quản lý theo quy định.

Trong năm 2017, Hiệu trưởng nhà trường đã trao quyết định bổ nhiệm, bổ nhiệm lại viên chức quản lý các Phòng, Trung tâm, Khoa và Bộ môn trực thuộc Trường.

03 KHÁNH THÀNH CÔNG TRÌNH KHỐI NHÀ HỌC TẬP KTL.B1

Khối nhà học tập KTL.B1 đã được khánh thành và chính thức đưa vào sử dụng trong năm học 2017 – 2018. Khối nhà có tổng diện tích xây dựng là 890,2 m^2; tổng diện tích sàn xây dựng là 5.123 m^2; bao gồm 06 tầng với 28 phòng.

Các phòng học được trang bị hệ thống máy lạnh trung tâm, thiết bị nội thất hiện đại, đáp ứng nhu cầu trao đổi học thuật của giảng viên và sinh viên. Bên cạnh đó, phòng học đáp ứng tốt nhu cầu đào tạo các chương trình chất lượng cao, các mô hình giảng dạy CDIO,...

04 UEL ĐẠT CHUẨN KIỂM ĐỊNH CHẤT LƯỢNG GIÁO DỤC CỦA BỘ GIÁO DỤC VÀ ĐÀO TẠO

AUN-QA
A Touch of Quality

ASEAN University Network

ASEAN UNIVERSITY NETWORK PRESENTS THIS CERTIFICATE TO

Bachelor of Accounting
of
University of Economics and Law (UEL)
Vietnam National University Ho Chi Minh City

FOR SUCCESSFULLY COMPLETING THE AUN-QA QUALITY ASSESSMENT AT PROGRAMME LEVEL

ASEAN UNIVERSITY NETWORK certifies that the Bachelor of Accounting of University of Economics and Law (UEL), Vietnam National University Ho Chi Minh City, has been audited and found to be in accordance with the requirement of the standard details of the ASEAN UNIVERSITY NETWORK QUALITY ASSURANCE STANDARD

Original Approval Date: 7 April 2017
Subject to the continued satisfactory operations of the programme's Management System, this certificate is valid until: 6 April 2021

Certificate Number: AP150VNUHCMNOV16

The provision of further clarification regarding the scope of this certificate, validity, and applicability may be obtained by consulting: aun-qa@aunsec.org

Assoc. Prof. Nantana Gajaseni, Ph.D.
Executive Director
ASEAN University Network

ASEAN University Network Office of the Secretariat
Room 210, Jantajam 1 Building, Chulalongkorn University, Phayathai Road, Bangkok 10330, Thailand

Năm 2017, Trung tâm Kiểm định chất lượng giáo dục, ĐHQG Hà Nội đã trao giấy chứng nhận đạt chuẩn kiểm định chất lượng giáo dục cho Trường Đại học Kinh tế - Luật. Trong năm 2017, chương trình Kế toán của Trường cũng đạt chuẩn chất lượng AUN-QA của Mạng lưới các Trường Đại học Đông Nam Á.

05 TỔ CHỨC VÀ PHỐI HỢP TỔ CHỨC THÀNH CÔNG CÁC HỘI THẢO KHOA HỌC TRONG NƯỚC VÀ QUỐC TẾ

Năm 2017, Trường Đại học Kinh tế - Luật đã tổ chức và phối hợp tổ chức thành công các hội thảo khoa học trong nước và quốc tế: Hội thảo toàn quốc "Bức tranh kinh tế dành cho doanh nghiệp 2017"; Hội thảo quốc tế "Thử thách thống kê trong nghiên cứu thương mại điện tử"; Hội thảo khoa học quốc tế về Nghiên cứu – Giảng dạy Kế toán – Tài chính; Hội thảo khoa học "Vai trò của doanh nghiệp trong việc thực hiện mục tiêu phát triển bền vững",...

06 PGS.TS NGUYỄN NGỌC ĐIỆN TRỞ THÀNH THÀNH VIÊN CHÍNH THỨC VIỆN HÀN LÂM KHOA HỌC HẢI NGOẠI PHÁP

Ngày 17.11.2017 tại Pháp, PGS.TS Nguyễn Ngọc Điện – Phó Hiệu trưởng Trường Đại học Kinh tế - Luật đã được kết nạp thành viên chính thức của Viện Hàn lâm Khoa học Hải ngoại Pháp (Académie des sciences d'Outre-Mer). PGS.TS Nguyễn Ngọc Điện là người Việt Nam đầu tiên trở thành thành viên chính thức của Viện Hàn lâm Khoa học Hải ngoại Pháp và hiện nay là đại biểu duy nhất đến từ châu Á. PGS.TS Điện cũng là Chủ tịch Hiệp hội các trường đại học sử dụng tiếng Pháp khu vực châu Á - Thái Bình Dương.

07 TUYỂN SINH ĐẠI HỌC CHÍNH QUY ĐẠT ĐƯỢC NHIỀU THÀNH CÔNG VÀ PHÁT TRIỂN THÊM CÁC CHƯƠNG TRÌNH CHẤT LƯỢNG CAO

Năm 2017, điểm trung bình trúng tuyển đại học chính quy của UEL là 27,25 điểm, ở mức cao so với các năm trước và tuyển sinh đủ chỉ tiêu ngay trong đợt 1. Cũng trong năm nay ,Trường được ĐHQG TP.HCM giao nhiệm vụ triển khai đào tạo 03 chương trình mới hệ đại học chính quy: Tài chính – Ngân hàng chất lượng cao bằng tiếng Anh (404CA), Kế toán chất lượng cao bằng tiếng Anh (405CA) và Thương mại điện tử chất lượng cao (411C).

08 ĐOÀN THANH NIÊN TRƯỜNG ĐẠI HỌC KINH TẾ - LUẬT NHẬN HUÂN CHƯƠNG LAO ĐỘNG HẠNG BA

Năm 2017, Đoàn Thanh niên Cộng sản Hồ Chí Minh Trường Đại học Kinh tế - Luật đã vinh dự nhận Huân chương Lao động hạng Ba vì những thành tích xuất sắc trong suốt thời gian qua. Đoàn Thanh niên Cộng sản Hồ Chí Minh Trường Đại học Kinh tế - Luật là đơn vị xuất sắc dẫn đầu nhiều năm liền, tạo ra nhiều giá trị thiết thực cho cộng đồng.

09 SINH VIÊN TRƯỜNG ĐẠI HỌC KINH TẾ - LUẬT ĐẠT NHIỀU GIẢI THƯỞNG VÀ THÀNH TÍCH NỔI BẬT

Năm 2017, sinh viên Trường Đại học Kinh tế - Luật đã xuất sắc đạt thành tích cao tại các cuộc thi như: giải Nhất và giải Khuyến khích Giải thưởng Sinh viên nghiên cứu khoa học Eureka; giải Ba Giải thưởng Sinh viên nghiên cứu khoa học cấp Bộ; Hoa khôi Nét đẹp sinh viên TP.HCM; 6 SV 5 tốt cấp TW, 7 SV 5 tốt cấp Thành, giải Nhất cuộc thi Biện luận sinh viên 2017; hạng Ba toàn đoàn tại Hội thao Sinh viên ĐHQG TP.HCM; giải Nhì Giải thưởng tài năng Lương Văn Can; giải Ba cuộc thi Rube Goldberg Machine Contest 2017 tại Hàn Quốc;...

NHIỀU CÁ NHÂN TIÊU BIỂU CỦA UEL ĐƯỢC TUYÊN DƯƠNG TRONG NĂM 2017 10

Năm học 2016-2017 là năm học đầu tiên Trường Đại học Kinh tế - Luật tổ chức bình xét và tuyên dương cho các danh hiệu: Giảng viên, Chuyên viên và Quản lý xuất sắc nhất. Các danh hiệu này lần lượt thuộc về: TS Võ Thị Ngọc Thúy, Th.S Mai Quang Hợp và TS Trần Thanh Long.

Bên cạnh đó, năm 2017, 08 cán bộ, giảng viên Trường đã được tuyên dương "Cán bộ trẻ tiêu biểu ĐHQG TP.HCM", đó là: Th.S Mai Quang Hợp, Th.S Ngô Lê Mạnh Hiếu, Th.S Hoàng Thị Quế Hương, Th.S Thái Phạm Phương Thùy, CN. Nguyễn Ngọc Phương Thảo, Th.S Nguyễn Văn Tuyên, Th.S Đào Gia Phúc và Th.S Lưu Minh Sang.

KINH TẾ VIỆT NAM 2017 NHỮNG DẤU ẤN QUAN TRỌNG

PGS.TS Đỗ Phú Trần Tình
ThS Nguyễn Văn Nên (tổng hợp)

Năm 2017 được coi là năm thành công của kinh tế Việt Nam với nhiều thành tựu lớn cả về tăng trưởng GDP, xuất khẩu và thu hút đầu tư. Những nét đặt biệt trong bức tranh kinh tế Việt Nam 2017 có thể kể đến:

1. Tăng trưởng kinh tế năm 2017 ở mức cao và kinh tế vĩ mô tiếp tục ổn định

Chính phủ đã hoàn thành và vượt 13 chỉ tiêu phát triển kinh tế - xã hội do Quốc hội đề ra, tốc độ tăng trưởng GDP đạt 6,81% vượt mục tiêu đề ra là 6,7% và cao hơn mức tăng trưởng của các năm giai đoạn 2011 - 2016. Đóng góp chủ yếu vào mức tăng 6,81% là khu vực nông, lâm nghiệp và thuỷ sản phục hồi tăng 2,9%, góp 0,44 điểm phần trăm vào mức tăng chung; khu vực công nghiệp và xây dựng tăng 8%, góp 2,77 điểm phần trăm; khu vực dịch vụ 7,44% góp 2,87 điểm phần trăm vào mức tăng trưởng chung của nền kinh tế. Kinh tế vĩ mô tiếp tục ổn định, CPI tăng 3,53% so với cuối năm 2016, tỷ giá ổn định, dự trữ ngoại hối tăng cao kỷ lục 51,5 tỷ USD.

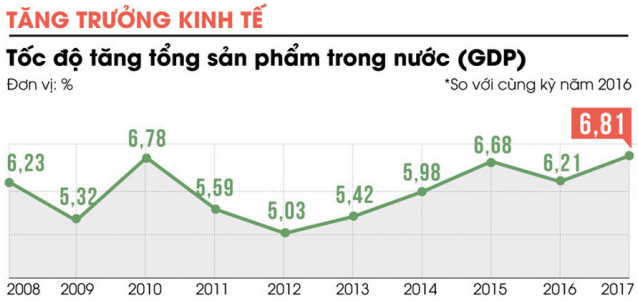

Kết quả tăng trưởng kinh tế năm 2017 cho thấy Việt Nam vẫn tiếp tục thuộc nhóm có tốc độ tăng GDP cao hàng đầu khu vực và gấp đôi mức tăng trưởng chung toàn thế giới. Động lực tăng trưởng chung của nền kinh tế được hội tụ và lan tỏa từ đà tăng trưởng tốt của công nghiệp chế biến, chế tạo và dịch vụ, sự hồi phục mạnh mẽ của ngành nông nghiệp nhờ tăng ứng dụng công nghệ cao và nhiều kết quả nghiên cứu khoa học, giống mới, quy trình công nghệ, tiến bộ kỹ thuật mới được chuyển giao, góp phần giảm chi phí đầu tư, tăng lợi nhuận và cải thiện hiệu quả kinh tế trong sản xuất nông nghiệp.

2. Xuất khẩu tăng mạnh và sự ấn tượng của ngành nông nghiệp

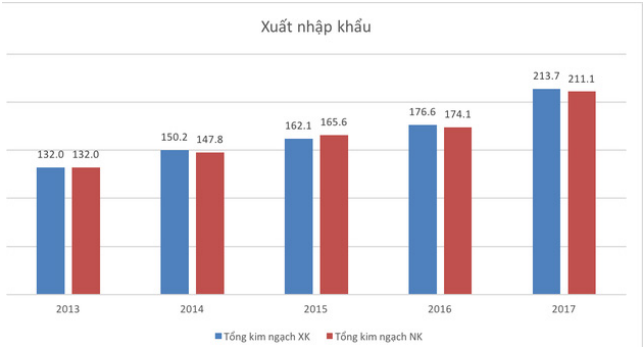

Kim ngạch xuất khẩu đạt 213,77 tỷ USD tăng 21,1% so với năm trước, là mức tăng cao nhất trong 05 năm qua. Kim ngạch nhập khẩu ước đạt 211,1 tỷ USD. Cả năm xuất siêu 2,67 tỷ USD. Có tới 28 nhóm hàng hoá xuất khẩu trên 1 tỷ USD, trong đó, 05 nhóm hàng hoá xuất khẩu trên 10 tỷ USD. Đặc biệt xuất khẩu rau quả tăng kỷ lục đạt 3,5 tỷ USD, góp phần đưa tổng kim ngạch xuất khẩu nông lâm thủy sản đạt 36,37 tỷ USD, tăng 13% so với năm 2016. Hàng hóa của Việt Nam đã có mặt tại gần 200 quốc gia và vùng lãnh thổ. Bên cạnh tập trung vào một số thị trường giàu tiềm năng, sức mua cao như Hoa Kỳ, EU, Nhật Bản, Hàn Quốc, Trung Quốc và ASEAN, bước đầu xuất khẩu thành công vào một số quốc gia mới ở các khu vực châu Phi, châu Mỹ La tinh...

3. Thị trường vốn và đầu tư phát triển vượt bậc

Năm 2017, chứng khoán tăng cao nhất trong các thị trường ở châu Á. Chỉ số VN-Index tăng 43% so với cuối năm 2016 – mức cao nhất gần 10 năm trở lại đây; mức vốn hóa thị trường đạt gần 3.360 ngàn tỷ đồng, tăng 73% so với cuối năm 2016, tương đương 74.6% GDP; thanh khoản cải thiện mạnh, quy mô giao dịch bình quân đạt gần 4,981 tỷ đồng/phiên, tăng 63% so với bình quân năm 2016.

Thu hút đầu tư trực tiếp nước ngoài tăng mạnh đạt gần 36 tỷ USD trong đó giải ngân kỷ lục 17,5 tỷ USD, cao nhất 10 năm qua. Lòng tin của nhà đầu tư trong và ngoài nước tiếp tục được phục hồi và củng cố. Cải cách thể chế, cải thiện môi trường đầu tư, tạo xung lực mới cho khu vực tư nhân trở thành động lực chính của năm 2017.

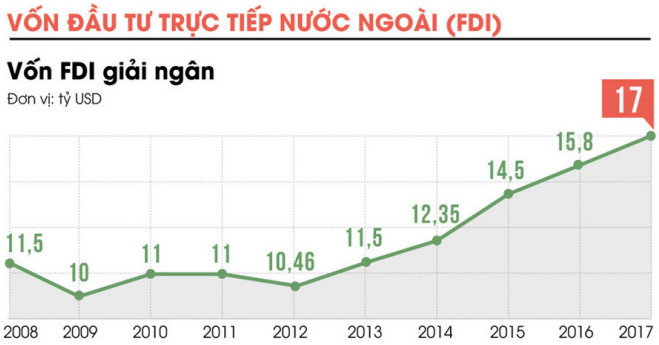

4. Hội nhập quốc tế ngày càng sâu rộng

Cuối năm 2017, Việt Nam tổ chức thành công năm APEC Việt Nam 2017. Với tuyên bố chung cấp cao khẳng định khu vực châu Á - Thái Bình Dương tiếp tục đẩy mạnh tự do hóa thương mại đầu tư, tiếp tục là động lực tăng trưởng bền vững, bao trùm, ủng hộ tiến trình toàn cầu hóa. Sự tham dự đông đủ của các nhà lãnh đạo kinh tế APEC tại Tuần lễ Cấp cao, trong đó có lãnh đạo các nền kinh tế lớn nhất thế giới là một thành công quan trọng, thể hiện sự quan tâm, coi trọng của khu vực và thế giới đối với Việt Nam và APEC. Lãnh đạo các nền kinh tế APEC đều đánh giá cao chủ nhà Việt Nam đã thể hiện tốt vai trò dẫn dắt, tạo động lực mới cho một tương lai chung là hòa bình, ổn định và thịnh vượng của châu Á - Thái Bình Dương, đồng thời khẳng định vai trò của APEC trong quản trị kinh tế toàn cầu.

Hội nhập quốc tế sâu rộng đã tạo khí thế mới, động lực mới cho từng ngành, từng địa phương, doanh nghiệp và cả nước trong tiến trình phát triển, mở ra thời kỳ phát triển mới đầy xung lực của đất nước.

5. Tinh thần khởi nghiệp quốc gia tăng cao

Năm 2017 phong trào khởi nghiệp diễn ra hết sức sôi nổi và mạnh mẽ. Tính cả năm đã có 126.859 doanh nghiệp đăng ký thành lập mới, với tổng vốn đăng ký gần 1,3 triệu tỷ đồng. Hoạt động khởi nghiệp, đổi mới, sáng tạo đang được các nhà quản lý, chuyên gia, nhà khoa học, doanh nghiệp và người dân hưởng ứng mạnh mẽ cùng với việc tận dụng cơ hội của cách mạng 4.0. Chỉ số đổi mới sáng tạo tăng 10 bậc, xếp hạng thứ 47 trên thế giới.

Bên cạnh những kết quả nổi bật trên, kinh tế Việt Nam năm 2017 vẫn còn tồn tại một số yếu kém, thể hiện: tăng trưởng vẫn chủ yếu dựa vào tài nguyên và lao động giản đơn, năng suất lao động Việt Nam thấp hơn các nước trong khu vực, cơ cấu nội ngành các ngành kinh tế còn chưa hợp lý, nền kinh tế còn phụ thuộc lớn vào nguyên vật liệu của nước ngoài, nợ xấu nền kinh tế vẫn khá cao, năng lực cạnh tranh nền kinh tế còn thấp, môi trường kinh doanh vẫn còn bất cập.... Trong thời gian tới, Việt Nam cần tiếp tục mục tiêu ổn định kinh tế vĩ mô, đẩy mạnh tái cơ cấu nền kinh tế gắn với đổi mới mô hình tăng trưởng, nâng cao năng suất lao động, cải thiện môi trường kinh doanh và nâng cao sức cạnh tranh của nền kinh tế./.

Nguồn tham khảo:

1.http://cafef.vn/tang-truong-nam-2017-vua-khop-ke-hoach-muc-tieu-gdp-2018-dat-65-67-20171023105246004.chn

2.http://cafef.vn/kinh-te-viet-nam-nam-2017-co-hoi-cat-canh-20170124090146485.chn

3.https://www.gso.gov.vn/default.aspx-?tabid=621&ItemID=18639

4.https://baomoi.com/du-bao-tong-kim-ngach-xuat-khau-nam-2017-co-the-dat-200-ty-usd/c/23151274.epi

5.http://danviet.vn/tin-tuc/12-van-de-kinh-te-noi-bat-2017-duoc-cac-chuyen-gia-lua-chon-la-gi-829455.html

6.https://news.zing.vn/toan-canh-buc-tranh-kinh-te-viet-nam-nam-2017-post799094.html

7.https://kinhdoanh.vnexpress.net/tin-tuc/vi-mo/tang-truong-kinh-te-nam-2017-vuot-6-8-3690751.html

NHỮNG CƠ HỘI CHO KINH TẾ VIỆT NAM SAU APEC 2017

TS Mai Thị Cẩm Tú
Khoa Kinh tế Đối ngoại

Lãnh đạo các quốc gia tham dự APEC cùng chụp hình tại Hội nghị (Nguồn: Internet)

Sau 18 năm là thành viên của APEC, Việt Nam đã đăng cai và tổ chức thành công Hội nghị APEC vào năm 2006 và năm 2017. APEC 2017 khép lại với những kết quả quan trọng, làm tiền đề cho thúc đẩy tăng trưởng kinh tế bền vững và sự thịnh vượng, thắt chặt các mối quan hệ hợp tác đa phương và song phương cho tất cả các thành viên APEC trong thời gian tới. APEC 2017 đã mở ra cho Việt Nam những cơ hội lớn phát triển kinh tế trong bối cảnh mới.

Sơ lược về APEC 2017

APEC là viết tắt của Diễn đàn Hợp tác Kinh tế châu Á – Thái Bình Dương (The Asia – Pacific Economic Cooperation Forum). APEC được thành lập vào tháng 11 năm 1989 với 12 thành viên. Hiện nay diễn đàn này đã lên đến 21 thành viên: Úc, Brunei, Canada, Indonesia, Nhật Bản, Hàn Quốc, Malaysia, New Zealand, Philippines, Singapore, Thái Lan, Mỹ, Trung Quốc, Hồng Kông, Đài Loan, Mexico, Papua New Guinea, Chile, Việt Nam, Nga, Peru. Trong đó, có 09 thành viên của nhóm G20, chiếm khoảng 39% dân số (khoảng 2,85 tỷ người), 46% diện tích lãnh thổ, gồm 59% GDP (44,1 nghìn tỷ USD), 49% thương mại toàn cầu. Từ một Diễn đàn đa phương khu vực mở, hợp tác trong APEC đang ngày càng đi vào chiều sâu, thiết thực và hiệu quả hơn.

APEC được thành lập nhằm thúc đẩy tăng trưởng kinh tế và sự thịnh vượng trong khu vực, đồng thời, thắt chặt các mối quan hệ trong cộng đồng Châu Á – Thái Bình Dương. Các biện pháp được thực hiện là cắt giảm thuế và các rào cản thương mại, thúc đẩy xuất khẩu và xây dựng các nền kinh tế hiệu quả. Mục tiêu dài hạn của APEC được nêu rõ trong Tuyên bố Bogor 1994 của các nhà lãnh đạo "Thương mại và đầu tư tự do và thông thoáng trong khu vực Châu Á – Thái Bình Dương vào năm 2010 đối với thành viên APEC phát triển và năm 2020 đối với thành viên APEC đang phát triển".

Những kết quả quan trọng nhất của APEC 2017 như sau: (i) thông qua Kế hoạch hành động APEC về thúc đẩy phát triển bao trùm về kinh tế, tài chính và xã hội; (ii) thông qua Khuôn khổ về Phát triển nguồn nhân lực trong kỷ nguyên số; (iii) thảo luận về phát triển các doanh nghiệp siêu nhỏ, nhỏ và vừa, xanh, bền vững và sáng tạo; phát triển nông nghiệp bền vững; tăng cường an ninh lương thực - nước - năng lượng, phát triển nông thôn và đô thị; cải cách cơ cấu; nâng cao năng lực; giảm thiểu rủi ro thiên tai; tăng quyền năng kinh tế cho phụ nữ; phát triển du lịch bền vững; (iv) tái khẳng định cam kết hoàn tất thực hiện các mục tiêu Bogor về tự do hóa thương mại và đầu tư; thúc đẩy thuận lợi hóa đầu tư, kinh doanh và dịch vụ; tăng cường hợp tác kinh tế - kỹ thuật; tiếp tục nỗ lực hướng tới hình thành Khu vực Thương mại tự do châu Á - Thái Bình Dương (FTAAP); (v) ủng hộ thành lập Nhóm Tầm nhìn APEC nhằm hỗ trợ các quan chức cấp cao trong việc xác định hướng đi và tương lai của Diễn đàn sau năm 2020.

Những cơ hội phát triển kinh tế Việt Nam sau APEC 2017

1. Cơ hội thúc đẩy hoạt động thương mại, đầu tư trực tiếp nước ngoài giữa Việt Nam và tất cả thành viên APEC mạnh mẽ hơn

APEC 2017 vẫn tiếp tục kiên định theo đuổi mục tiêu ban đầu đặt ra là thương mại và đầu tư tự do, thông thoáng trong khu vực Châu Á – Thái Bình Dương, hàng hóa và dịch vụ tự do hóa dịch chuyển trong khu vực APEC, khuyến khích các hoạt động kinh doanh, đầu tư lớn hơn ở khu vực, hướng tới hình thành Khu vực Thương mại tự do châu Á - Thái Bình Dương (FTAAP). Hàng rào mức thuế quan trong APEC đã giảm đáng kể, từ khoảng 20% các mặt hàng còn khoảng 4-5% giữa các nền kinh tế.

APEC 2017 đã tập trung giải quyết nhiều vấn đề liên quan đến lộ trình giảm mức thuế quan và giảm thiểu các rào cản phi thuế quan trong khu vực. Thêm vào đó, các nền kinh tế APEC đóng vai trò rất quan trọng đối với thương mại Việt Nam (chiếm khoảng 70% kim ngạch xuất nhập khẩu của Việt Nam). Đây là cơ hội lớn để Việt Nam tiếp tục nâng cao năng lực cạnh tranh xuất khẩu, tận dụng hàng rào thuế quan, phi thuế quan và các quy định thông thoáng thương mại tự do trong khu vực APEC để tăng trưởng xuất khẩu các sản phẩm có lợi thế sang các nền kinh tế thành viên APEC mạnh mẽ hơn nữa.

Thông qua APEC 2017, Việt Nam đã quảng bá tiềm năng, cơ hội mới về phát triển, kinh tế, thương mại, đầu tư, dịch vụ, kết nối, du lịch. Tại APEC 2017, Việt Nam đã ký tổng cộng 121 thỏa thuận hợp tác, hợp đồng với các đối tác có tổng trị giá gần 20 tỷ USD. Đây cũng là cơ hội để phát triển xuất khẩu và thu hút vốn đầu tư trực tiếp nước ngoài trong thời gian tới.

APEC 2017 còn là cơ hội để Việt Nam tiếp cận nguồn vốn quốc tế dễ dàng hơn khi thu hút sự tham gia của các tổ chức quốc tế lớn như Quỹ Tiền tệ Quốc tế (IMF), Ngân hàng Thế giới (WB), Tổ chức Hợp tác và Phát triển Kinh tế (OECD) và Ngân hàng Phát triển châu Á (ADB).

2. Cơ hội nâng cao năng lực quản lý kinh doanh, mở rộng quan hệ thương mại, tiếp cận khoa học công nghệ và trình độ quản lý tiên tiến trên thế giới, tham gia sâu vào chuỗi giá trị toàn cầu của các doanh nghiệp một cách bền vững

Hiện nay, các doanh nghiệp siêu nhỏ, nhỏ và vừa chiếm khoảng 79% số lượng doanh nghiệp ở Châu Á – Thái Bình Dương. Các doanh nghiệp siêu nhỏ, nhỏ và vừa (DNSN, NVV) đóng vai trò rất quan trọng đối với GDP ở châu Á – Thái Bình Dương. APEC 2017 là cơ hội để các doanh nghiệp gặp gỡ, trao đổi, chia sẻ kinh nghiệm lẫn nhau, cũng như là cơ hội để các doanh nghiệp gặp gỡ các nhà lãnh đạo của các nền kinh tế lớn trên thế giới.

APEC 2017 đã thu hút khoảng 2.000 doanh nghiệp, trong đó có khoảng 1.300 doanh nghiệp quốc tế tham dự. Các DNSN, NVV Việt Nam có thể tận dụng Hành động Boracay hỗ trợ DNSN, NVV tham gia thị trường toàn cầu; chương trình Thẻ đi lại doanh nhân APEC (thẻ có giá trị thay thị thực nhập cảnh và có giá trị nhập cảnh nhiều lần trong 05 năm); nhóm Công tác Doanh nghiệp nhỏ và vừa (SMEWG) hướng tới mục tiêu Bogor thông qua thúc đẩy tăng trưởng và phát triển các doanh nghiệp xuất khẩu. APEC đã và sẽ hỗ trợ DNSN, NVV trong việc: (i) xây dựng năng lực quản lý, doanh nhân và đổi mới; (ii) tài chính; (iii) môi trường kinh doanh tiếp cận thị trường và quốc tế hóa. Hiện nay, Việt Nam và Hàn Quốc đang phối hợp với một số thành viên APEC triển khai sáng kiến "Thúc đẩy các SMEs tham gia vào chuỗi cung ứng dịch vụ toàn cầu",... để mở rộng quan hệ thương mại và đầu tư của mình.

APEC còn có một số chương trình đào tạo doanh nghiệp trong các lĩnh vực đặc thù như quy định an toàn về các mặt hàng xuất khẩu nhạy cảm về nhiệt độ (nông sản, dược phẩm...), giới thiệu công nghệ dịch vụ hậu cần mới để giám sát và đảm bảo tình trạng nguyên vẹn của hàng hóa, an ninh tài chính của chuỗi cung ứng... Cơ hội để các DNSN, NVV Việt Nam nâng cao trình độ sản xuất, nâng cao chất lượng sản phẩm và tiêu chuẩn an toàn vệ sinh thực phẩm, năng lực quản lý,...

Cơ hội tiếp cận những sáng kiến liên quan tới công nghệ trong APEC (ví dụ như Triển lãm APEC Technomart, các nghiên cứu thực tiễn tốt trong quản lý phát triển công nghệ, kết nối doanh nghiệp xuyên biên giới,...) đã hỗ trợ cho việc chuyển giao công nghệ từ những nền kinh tế phát triển sang những nước đang phát triển. Cơ hội tiếp cận cơ sở dữ liệu và thông tin trực tuyến sẽ tạo thuận lợi từ kinh doanh đến hợp tác kinh doanh và thông tin thị trường; tăng thêm các dịch vụ phát triển kinh doanh; Cách mạng công nghiệp 4.0 cũng giúp các doanh nghiệp tham gia vào thị trường toàn cầu để mua, bán hàng hóa, dịch vụ.

APEC có các sáng kiến hỗ trợ doanh nghiệp thông qua khảo sát nhu cầu trợ cấp xuất nhập khẩu của các tổ chức cấp tín dụng xuất khẩu (ECAs), hay nguồn ngân sách tài trợ các dự án hỗ trợ doanh nghiệp của từng nước thành viên. APEC còn có các nhóm làm việc về xúc tiến thương mại hỗ trợ doanh nghiệp tham gia nhiều hội chợ và triển lãm thương mại trong khu vực, đồng thời đưa ra các khuyến nghị tạo điều kiện cho các doanh nghiệp phát triển bền vững./.

UEL HƯỚNG ĐẾN ĐẠI HỌC NGHIÊN CỨU NHƯ THẾ NÀO?

PGS.TS Nguyễn Ngọc Điện

Trường ĐH Kinh tế - Luật thành lập Trung tâm Pháp luật Hoa Kỳ tháng 12.2016

Một trong những mục tiêu được xác định trong kế hoạch chiến lược của Trường Đại học Kinh tế - Luật là xây dựng thành một trường định hướng nghiên cứu. Đây cũng là mục tiêu của cả hệ thống Đại học Quốc gia TP.HCM mà Trường Đại học Kinh tế - Luật là thành viên, đồng thời, cũng là lý tưởng theo đuổi bởi hầu hết các trường được cho là thuộc lớp tinh hoa của nền giáo dục đại học.

Đại học nghiên cứu được hiểu là nơi vừa thực hiện hoạt động nghiên cứu khoa học vừa đào tạo các nhà nghiên cứu. Có thể từ đó nhận ra ngay yêu cầu cơ bản để một đại học nghiên cứu được xây dựng là phải có những nhà giáo là nhà khoa học lớn đồng thời là nhà sư phạm giỏi. Nhà khoa học lớn, nhà giáo có thiên hướng nghiên cứu khoa học rõ ràng; thiên hướng đó được thể hiện thành chuỗi các hoạt động nghiên cứu có mục tiêu cụ thể và nhất quán trong suốt quá trình dấn thân vào con đường khoa học và kết quả nghiên cứu được cô đọng thành các sản phẩm đặc trưng (học thuyết, quan điểm, luận điểm, giả thuyết,...). Nhà sư phạm, nhà giáo có khả năng chuyển giao tri thức cho người học, đồng thời dẫn dắt, uốn nắn tư duy cũng như tính cách con người, nhằm tạo ra một nhóm các nhà khoa học thuộc cùng một trường phái, bảo vệ cùng một quan điểm, học thuyết,...

Kinh nghiệm cho thấy để đạt được mục tiêu xây dựng đại học nghiên cứu được nhận dạng theo tiêu chí trên đây, thì trường phải thành lập các trung tâm nghiên cứu chuyên sâu và trao cho các trung tâm này quy chế đặc biệt trong đào tạo và nghiên cứu khoa học.

Là môi trường tương tác khoa học giữa nhà khoa học đầu ngành với người học, trung tâm có thể xác định mục tiêu nghiên cứu thật đặc thù và được gọi tên tương thích với mục tiêu đó. Trong điều kiện Trường Đại học Kinh tế - Luật là cơ sở đào tạo và nghiên cứu có thiên hướng chuyên về kinh tế, luật và quản lý, thì các trung tâm cũng được xây dựng nhằm khai thác năng lực nghiên cứu và đào tạo trong các lĩnh vực tương ứng. Có thể thành lập, chẳng hạn, trung tâm nghiên cứu tài chính, trung tâm nghiên cứu luật dân sự, trung tâm nghiên cứu chính sách công, trung tâm nghiên cứu luật thương mại quốc tế,...

Được xác định trước hết là nơi hoạt động nghiên cứu của nhà giáo đồng thời là nhà khoa học đầu ngành, trung tâm nghiên cứu là cơ quan chịu trách nhiệm xây dựng và thực hiện các dự án, chương trình nghiên cứu khoa học theo các đề tài hình thành từ sáng kiến của nhà giáo - nhà khoa học.

Cũng được xác định là nơi chuyển giao tri thức và nơi đào tạo con người nhằm xây dựng trường phái, trung tâm cũng đảm nhận việc đào tạo tiến sĩ. Cụ thể, trung tâm tổ chức việc truyền thông để quảng bá rộng rãi về thiên hướng nghiên cứu khoa học, thể hiện thành các dự án nghiên cứu khoa học và kêu gọi đối tác nghiên cứu, bao gồm đối tác dưới hình thức đăng ký nghiên cứu sinh tiến sĩ. Các ứng viên nghiên cứu sinh phải có đề tài nghiên cứu được xem là một phần hoặc một phân nhánh của dự án nghiên cứu do nhà khoa học làm chủ nhiệm. Việc lựa chọn ứng viên được thực hiện dựa theo tiêu chí số một là sự tương thích giữa đề tài luận án của ứng viên và chủ đề chung của dự án nghiên cứu. Với cách tuyển nghiên cứu sinh như thế, nhà khoa học có điều kiện xây dựng đội ngũ cộng sự có chất lượng và có tâm huyết cho phép thực hiện thành công dự án nghiên cứu.

Đào tạo tiến sĩ trong khuôn khổ thực hiện dự án nghiên cứu tất yếu dẫn đến sự hình thành và phát triển nhóm nghiên cứu mạnh. Sức mạnh của nhóm nghiên cứu được thể hiện thành sự tăng trưởng theo chiều rộng với sự gia tăng theo thời gian về số lượng từ sự gia nhập vào nhóm của các nghiên cứu sinh trẻ; sức mạnh đó cũng được thể hiện thành sự phát triển theo thời gian với sự dẫn dắt của nhà khoa học đầu ngành và sự bảo đảm tính kế tục nhờ sự lớn mạnh, trưởng thành của các nhà khoa học trẻ.

Việc thống nhất hoạt động nghiên cứu khoa học và đào tạo trong khuôn khổ trung tâm nghiên cứu còn tạo điều kiện thuận lợi cho việc tìm kiếm các nguồn kinh phí cần thiết cho việc triển khai các dự án nghiên cứu kết hợp đào tạo. Các nhà đầu tư, nhà tài trợ có thể nhận biết trung tâm như một địa chỉ đầu tư, tài trợ rõ ràng, đáng tin cậy nhờ tôn chỉ, mục tiêu hoạt động được công bố. Trung tâm càng đạt được nhiều kết quả tích cực trong nghiên cứu và đào tạo, thì sức thu hút đầu tư, tài trợ càng lớn. Nhờ đó, càng có điều kiện mở rộng, đào sâu phạm vi hoạt động của mình, để tự khẳng định như là công xưởng tạo tác khoa học./.

Phòng mô phỏng thị trường tài chính thuộc Trung tâm Nghiên cứu Kinh tế và Tài chính UEL

ĐẠI HỌC NGHIÊN CỨU & KỶ NGUYÊN 4.0

ThS Lưu Minh Sang
Khoa Luật

Với sứ mệnh của mình, các trường đại học nghiên cứu và những trường định hướng đại học nghiên cứu đang đứng trước những thời cơ và thách thức vô cùng lớn trong bối cảnh Cách mạng công nghiệp lần thứ tư (thường được gọi là Cách mạng 4.0, Kỷ nguyên 4.0) là một thuật ngữ được Việt hóa từ khái niệm "Industrie 4.0" trong một báo cáo của chính phủ Đức năm 2013. "Industrie 4.0" là một xu hướng mang tính tự động hóa, kết nối các hệ thống nhúng (embedded system) và đơn vị sản xuất thông minh để tạo ra sự hội tụ kỹ thuật số giữa công nghiệp, kinh doanh, chức năng và quy trình bên trong.

Đặc trưng của cách mạng công nghiệp 4.0 là sự hợp nhất các loại công nghệ làm xóa nhòa ranh giới giữa lĩnh vực vật lý, kỹ thuật số và sinh học. Biểu hiện điển hình là sự phát triển trí tuệ nhân tạo, Internet vạn vật (IoT), robot hóa, khoa học vật liệu, sinh học, công nghệ di động không dây liên ngành sâu rộng cho tự động hóa sản xuất chế tạo.

Mặc dù hình hài của Kỷ nguyên 4.0 chưa hình thành rõ rệt, nhưng những tiền đề của nó đã xuất hiện và đang phát triển mạnh mẽ. Với sự ra đời của các thế hệ robot, mạng xã hội, điện toán đám mây cũng như công nghệ Blockchain, chúng ta đang chứng kiến sự thay đổi từng ngày của thế giới. Vậy nên, những dự báo về Kỷ nguyên 4.0 là hoàn toàn có cơ sở và sẽ xảy ra như một điều tất yếu trong tiến trình phát triển của nhân loại.

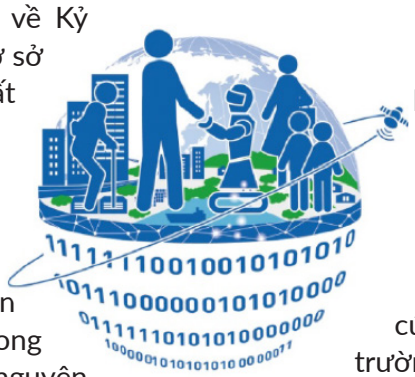

Thế giới đang ở giai đoạn đầu của Kỷ nguyên 4.0, chưa ai dự báo được hết trọn vẹn những điều sẽ xảy ra trong tương lai. Chỉ biết, trong Kỷ nguyên 4.0, xã hội loài người có những sự thay đổi mang tính bước ngoặt từ cách chúng ta sống, quan hệ và làm việc. Kỷ nguyên 4.0 còn được gọi là một cuộc cách mạng số. Khi đó, ranh giới giữa thực và ảo trong xã hội dần bị xóa mờ. Những quan hệ sản xuất, quan hệ xã hội mới hình thành kéo theo hàng loạt vấn đề, hệ lụy đặt ra buộc con người phải tìm phương thức giải quyết.

Với sứ mệnh của mình, các trường đại học nghiên cứu và những trường đang định hướng đại học nghiên cứu đang đứng trước những thời cơ và thách thức vô cùng lớn. Bởi lẽ, đại học nghiên cứu và Kỷ nguyên 4.0 có mối liên hệ hết sức mật thiết.

Kể từ khi ra đời, các trường đại học nghiên cứu đã được ủy thác cho hai sứ mệnh thiêng liêng: truyền tải tri thức nhân loại và kiến tạo tri thức, giá trị mới định hướng tương lai của thế giới.

Thực tiễn cho thấy, các trường đại học nghiên cứu là cầu nối của tri thức học thuật với tri thức của nhân loại. Theo nghiên cứu của một số nhà kinh tế học, có đến 80% các sáng chế, phát minh của thế giới được ươm mầm và tạo ra tại các trường đại học nghiên cứu hoặc các viện nghiên cứu thuộc các trường đại học, nơi làm việc của những nhà khoa học hàng đầu. Thêm vào đó, phần lớn những nhà khoa học thuộc các cơ quan nghiên cứu độc lập hoặc thuộc các doanh nghiệp, tập đoàn đều được đào tạo từ cái nôi của các trường đại học nghiên cứu. Cho nên, chúng ta hoàn toàn có thể khẳng định rằng: đại học nghiên cứu là một trong những thành tố khơi mào và thúc đẩy tiến trình của những cuộc cách mạng công nghiệp và sắp tới đây là cách mạng công nghiệp lần thứ tư.

Với sứ mệnh truyền tải tri thức, các trường đại học nghiên cứu lại trở thành chủ thể thúc đẩy quá

trình thích nghi của con người trước những sự thay đổi của xã hội. Để từ đó, những tri thức này lại trở thành nền tảng cho những sự sáng tạo và kiến tạo tiếp theo.

Mặt khác, Kỷ nguyên 4.0 sẽ tạo nên những đột phá mang tính lịch sử về hình thái kinh tế sản xuất, về năng suất lao động và sự tiện nghi trong đời sống cá nhân. Đi kèm với đó là hàng loạt những hệ lụy do hệ quả từ những kết cấu xã hội bị phá vỡ. Khi nền tảng của xã hội thay đổi đặt ra những bài toán mới buộc phải có lời giải tương ứng để xã hội phát triển hài hòa và bền vững. Đây lại trở thành nhiệm vụ và thời cơ của các trường đại học nghiên cứu. Bên cạnh việc kiến tạo giá trị, đó là sứ mệnh phụng sự xã hội, giải quyết những bài toán mà xã hội đặt ra từ những nghiên cứu, phát minh.

Điều này đòi hỏi các trường đại học nghiên cứu phải có tầm nhìn, năng lực thích nghi và khả năng kiến tạo giá trị trước yêu cầu của Kỷ nguyên 4.0. Muốn vậy, các trường đại học nghiên cứu phải quan tâm và phát triển hài hoà bốn nhân tố quan trọng có mối tương tác lẫn nhau, bao gồm: nguồn nhân lực, năng lực nghiên cứu, năng lực đào tạo và quá trình tự thay đổi. Trong đó, nguồn nhân lực là tâm điểm; năng lực nghiên cứu, năng lực đào tạo là tiềm lực; quá trình tự thay đổi là tầm nhìn. Yếu tố đặc biệt quan trọng đó là quá trình tự thay đổi. Yếu tố này phải được tiến hành trên nhiều bình diện khác nhau, như chủ động đổi mới tư duy quản trị đại học; dự báo nhu cầu và tiến trình phát triển của xã hội; linh hoạt trong triết lý đào tạo; đầu tư cơ sở hạ tầng phục vụ nghiên cứu và làm chủ công nghệ của thời đại./.

[INFOGRAPHIC] CÁC MẠNG CÔNG NGHIỆP LẦN THỨ 4

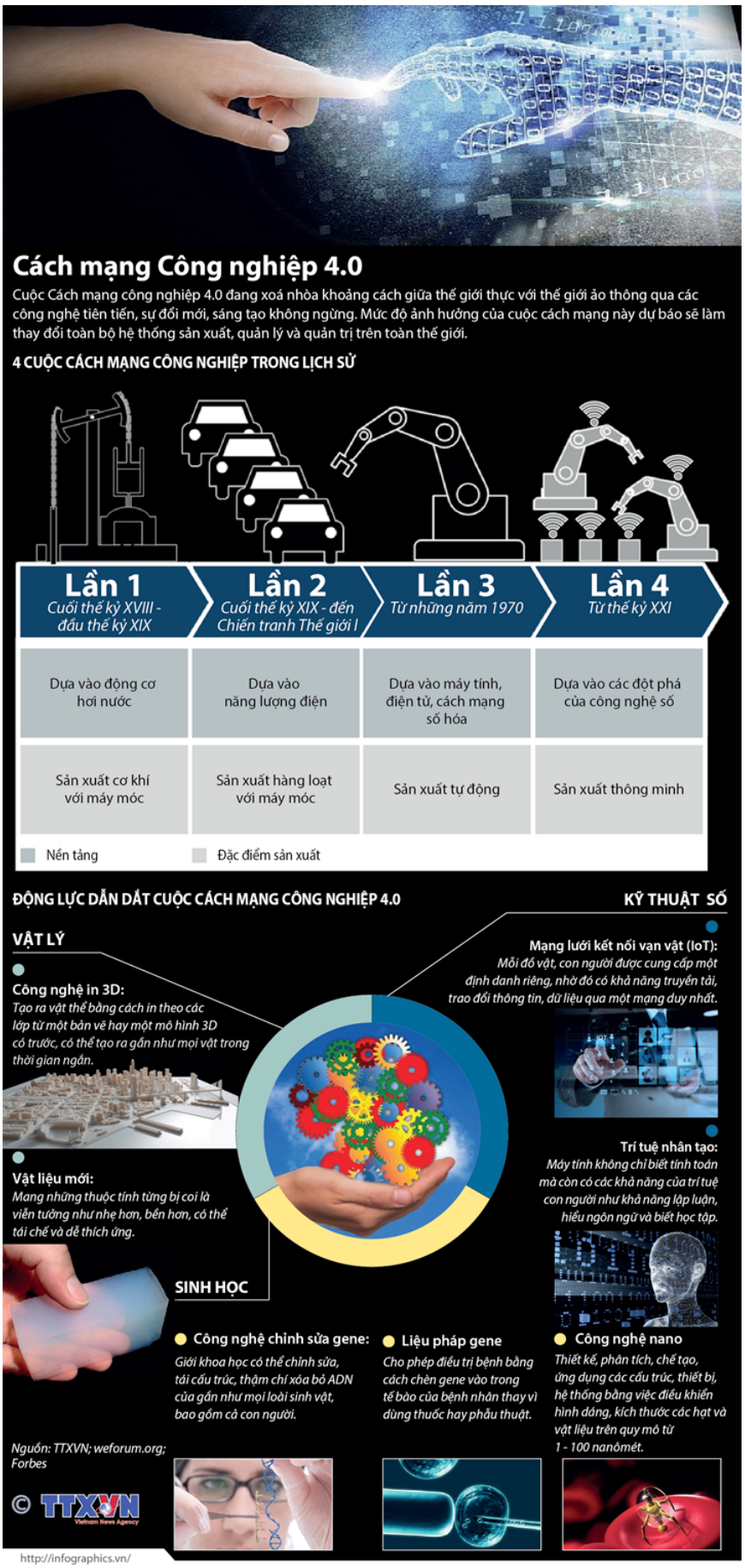

NGHIÊN CỨU KHOA HỌC TẠI UEL: ĐIỂM NHẤN NĂM 2017 VÀ ĐỊNH HƯỚNG TRONG NĂM 2018

PGS.TS Trịnh Quốc Trung
ThS Nguyễn Anh Tuấn
Phòng Quản lý khoa học

Khái quát kết quả nghiên cứu khoa học (NCKH) của UEL năm học 2016 - 2017

Về hoạt động thực hiện đề tài NCKH

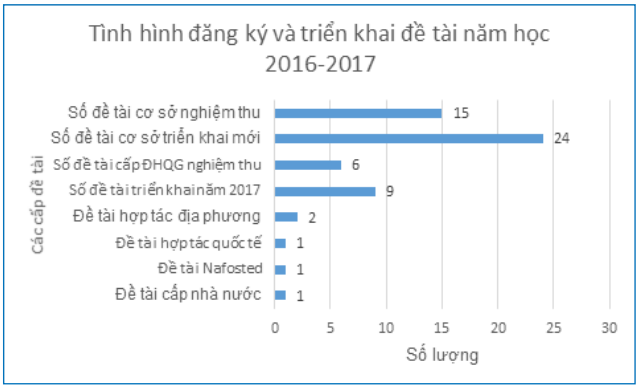

Năm học 2016 - 2017, lần đầu tiên UEL triển khai thực hiện 01 đề tài cấp Nhà nước và 01 đề tài Nafosted (Quỹ Phát triển khoa học và công nghệ quốc gia). Bên cạnh đó, nghiệm thu thành công 06 đề tài cấp ĐHQG, trong đó có 01 đề tài cấp ĐHQG loại B và phối hợp triển khai 01 đề tài cấp quốc tế. Công tác phối hợp với các địa phương cũng được chú trọng và cụ thể hóa bằng việc triển khai 02 đề tài cấp tỉnh tại Quảng Ngãi và Tây Ninh.

Về công bố khoa học

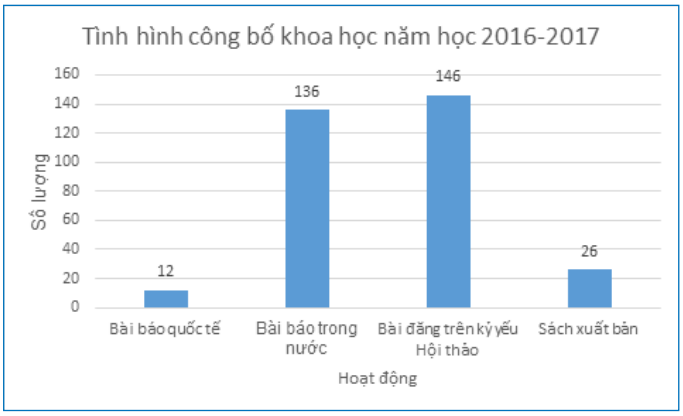

Trong năm học 2016 - 2017, UEL đã có 12 bài đăng trên các tạp chí khoa học quốc tế, trong đó có 02 bài đăng tải trên các tạp chí ISI, 06 bài đăng trên tạp chí Scopus. Số lượng các bài báo trên các tạp chí trong nước tăng lên 136 bài, đều là những tạp chí được tính điểm theo danh sách công bố của Hội đồng chức danh giáo sư Nhà nước. Ngoài ra, UEL cũng có 146 bài đăng trên kỷ yếu Hội thảo trong nước, quốc tế, với nhiều bài trong các Hội thảo uy tín. UEL có 26 sách xuất bản mới và tái bản.

Hoạt động tổ chức Hội thảo và thu hút nhà khoa học nghiên cứu tại UEL

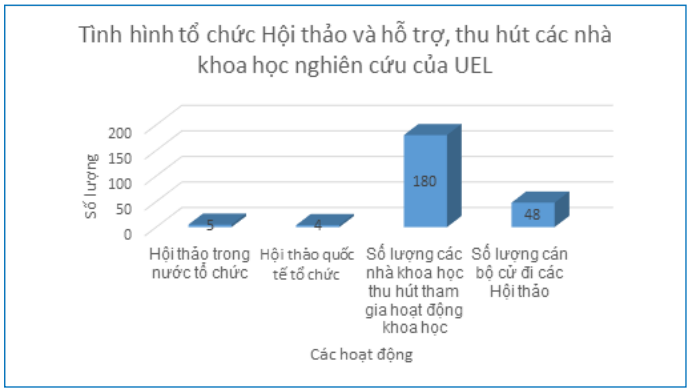

UEL đã phối hợp tổ chức 05 hội thảo trong nước, 04 hội thảo quốc tế, thu hút được hơn 180 các nhà khoa học Việt kiều, quốc tế tới làm việc và nghiên cứu tại Trường với nhiều hình thức khác nhau. Đồng thời, UEL cũng đã cử hơn 48 lượt cán bộ khoa học đi tham dự các Hội thảo khoa học, hoạt động học thuật nhằm mở rộng mạng lưới và nâng cao uy tín khoa học của Trường ở phạm vi trong nước và quốc tế.

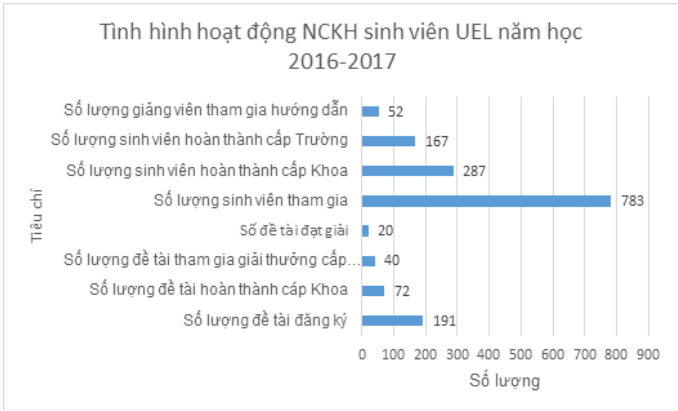

Hoạt động NCKH dành cho người học

Hoạt động nghiên cứu khoa học dành cho người học luôn được lãnh đạo Trường Đại học Kinh tế - Luật quan tâm. Trong năm học 2016-2017, UEL đã có 72 đề tài hoàn thành ở cấp Khoa. Sau đó, 40 đề tài đã được lựa chọn để bảo vệ ở Hội đồng cấp Trường và trao giải thưởng cho 20 công trình ở 05 lĩnh vực : (1) Kinh tế; (2) Tài chính – Kế toán; (3) Quản trị kinh doanh; (4) Pháp lý; (5) Tin học quản lý. Hoạt động NCKH cũng đã thu hút được gần 800 sinh viên tham gia, trong đó có 287 sinh viên hoàn thành được nghiên cứu của mình, 52 cán bộ, giảng viên tham gia hướng dẫn sinh viên thực hiện đề tài nghiên cứu.

Giải thưởng khoa học công nghệ

Trong năm vừa qua, UEL đã cử 05 đề tài đạt giải nhất của 05 lĩnh vực tham gia giải thưởng "Sinh viên nghiên cứu khoa học" do Bộ Giáo dục và Đào tạo tổ chức, UEL đã có 02 đề tài đạt giải Ba. Bên cạnh đó, nhà trường có 20 đề tài sinh viên tham dự giải thưởng Sinh viên Nghiên cứu khoa học Euréka 2017 và có 02 đề tài đạt được giải thưởng cao: 01 giải Nhất và 01 giải Khuyến khích.

Ngoài ra, UEL cũng có 01 giải khuyến khích của PGS.TS Lê Anh Vũ trong công bố bài báo xuất sắc cấp ĐHQG.

Đánh giá hoạt động NCKH trong năm học 2016 - 2017 tại Trường Đại học Kinh tế - Luật

Có thể nói, hoạt động NCKH của Trường trong năm học vừa qua đã đạt được nhiều thành tích đáng ghi nhận được thể hiện cụ thể qua những số liệu và giải thưởng như trên. Tuy nhiên, các hoạt động NCKH vẫn còn một số hạn chế như sau:

Một số hoạt động chưa mạnh so với tiềm năng của Trường: công bố trong nước và quốc tế.

Thứ nhất, hoạt động NCKH dành cho người học đặc biệt là sinh viên đã có những kết quả khả quan, tuy nhiên hoạt động dành cho các đối tượng người học khác (học viên cao học và nghiên cứu sinh) còn chưa được chú trọng, đầu tư phát triển. Ngoài ra, cũg cần gắn kết chặt chẽ giữa hướng dẫn nghiên cứu với công bố kết quả.

Thứ hai, nguồn nhân lực dành cho hoạt động nghiên cứu mặc dù đã được quan tâm phát triển, tuy nhiên sự gắn kết giữa các nhà khoa học còn khá hạn chế.

Thứ ba, nguồn tài chính dành cho hoạt động nghiên cứu hiện nay còn dựa nhiều vào nguồn thu sự nghiệp và ngân sách của nhà nước.

Thức tư, công tác xây dựng quy trình, quy định, tin học hóa hoạt động quản lý chưa được hoàn thiện.

Định hướng và giải pháp đẩy mạnh hoạt động NCKH của Trường năm học 2017-2018

Trong năm học 2017-2018, Trường Đại học Kinh tế - Luật phát triển theo định hướng trường đại học nghiên cứu, đồng thời, thực hiện chủ đề năm 2018 của ĐHQG TP.HCM 2018: "Khoa học công nghệ nâng tầm hội nhập", vì vậy, cần chú trọng đẩy mạnh hơn nữa các hoạt động nghiên cứu khoa học, trong đó, cần quan tâm đến các vấn đề:

- Tăng cường năng lực nghiên cứu, khả năng ngoại ngữ cho cán bộ, giảng viên Trường;
- Xây dựng các nhóm nghiên cứu mạnh, tạo sự gắn kết giữa các thế hệ nghiên cứu, đặc biệt là hoạt động NCKH dành cho học viên cao học, nghiên cứu sinh;
- Tăng cường các hoạt động phối hợp, giao lưu học thuật trong nước và quốc tế với các đơn vị khác;
- Xây dựng, hoàn thiện các quy trình, quy định rõ ràng, minh bạch, tạo động lực để cho các cán bộ, giảng viên tích cực tham gia các hoạt động NCKH;
- Gắn kết giữa hướng dẫn khoa học với công bố, nhằm nâng cao năng lực cho người học cũng như số lượng các công bố trong Trường;
- Hoàn thiện hồ sơ năng lực, công bố các thế mạnh trong nghiên cứu của Trường để thu hút các hoạt động phối hợp, tổ chức các hoạt động học thuật với các đơn vị, địa phương trong nước, quốc tế.

Để những chính sách này đạt được hiệu quả, bên cạnh sự lãnh đạo từ phía Ban Giám hiệu, các đơn vị quản lý thì rất cần sự nỗ lực từ phía các nhà khoa học trong Trường, đặc biệt là đội ngũ cán bộ giảng viên trẻ. Hy vọng với những sự cố gắng của cán bộ, giảng viên cùng hỗ trợ từ phía cơ quan chủ quản, trong thời gian tới, UEL có thể có sự phát triển đặc biệt trong hoạt động nghiên cứu khoa học để từng bước tiến tới mục tiêu đại học nghiên cứu trong tương lai./.

TRƯỜNG ĐẠI HỌC KINH TẾ - LUẬT
UEL
UNIVERSITY OF ECONOMICS AND LAW

THỐNG NHẤT

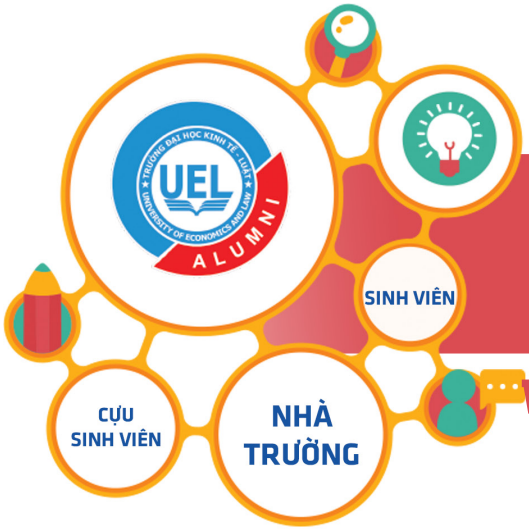

ALUMNI
...với vai trò kết nối trường đại học

ThS Võ Văn Trọng
Phòng Công tác sinh viên

Alumni - Cựu sinh viên hay cựu người học nói chung được xem là một trong những thành phần quan trọng đối với một cơ sở giáo dục đại học. Theo thống kê của Bộ Giáo dục và Đào tạo, tính đến hết năm học 2016 - 2017, Việt Nam hiện có 235 trường đại học, học viện (bao gồm 170 trường công lập, 60 trường tư thục và dân lập, 05 trường có 100% vốn nước ngoài), 37 viện nghiên cứu khoa học được giao nhiệm vụ đào tạo trình độ tiến sĩ, 33 trường cao đẳng sư phạm và 02 trường trung cấp sư phạm. Trung bình mỗi năm cả nước có khoảng 200.000 sinh viên tốt nghiệp và trở thành cựu sinh viên. Do đó, với nguồn lực cựu sinh viên của các trường đại học gia tăng hàng năm thì câu hỏi đặt ra là *"Làm thế nào để phát huy vai trò của cựu sinh viên – một lực lượng được xem là gắn liền với lịch sử phát triển của một trường đại học?"*

Tham khảo mô hình một số trường đại học, cao đẳng các nước trên thế giới như ở Mỹ, Anh thì cựu sinh viên của các trường sau khi tốt nghiệp thường được tập hợp và tổ chức thành các hiệp hội và khi đó hiệp hội sẽ hỗ trợ sinh viên mới tốt nghiệp, tạo diễn đàn để kết nối thành viên và cung cấp các mối quan hệ theo từng lĩnh vực, ngành nghề với sự kết nối đa dạng.

Đối với các trường đại học tại Việt Nam, cựu sinh viên thường hoạt động dưới hình thức thông qua vai trò kết nối của Ban liên lạc, Ban điều hành, Hội Cựu sinh viên... và những hoạt động cụ thể mà cựu sinh viên có thể tham gia thực hiện. Đó chính là: cầu nối giữa cựu sinh viên với các thế hệ sinh viên và cầu nối giữa cựu sinh viên với nhà trường; hỗ trợ cơ hội thực tập, việc làm, chia sẻ kinh nghiệm cho sinh viên; tham gia đóng góp, tương tác vào công tác giảng dạy, nghiên cứu tại trường; hoạt động tài trợ, ủng hộ vào các hoạt động của trường và cả những hoạt động xã hội, tình nguyện đem lại lợi ích cho cộng đồng. Chính những hoạt động và giá trị cựu sinh viên tạo ra cũng đã góp phần xây dựng hệ thống nhận diện và định vị giá trị, thương hiệu cho trường đại học. Tuy nhiên, theo đánh giá chủ quan của tác giả thì đa số hoạt động cựu sinh viên của các trường đại học ở Việt Nam chưa được đầu tư và phản ánh đúng mức, hầu như mô hình hoạt động của cựu sinh viên cơ bản chỉ dừng lại mức độ thu thập thông tin, kết nối thành viên và định kỳ họp mặt truyền thống để chia sẻ. Như vậy, còn rất nhiều nội dung, lĩnh vực chưa được quan tâm đầu tư trong khi tiềm năng của cựu sinh viên rất lớn.

Trường Đại học Kinh tế - Luật trải qua 17 năm xây dựng và phát triển, một trong nhiều giá trị mà Trường đã tạo ra đó là góp phần cung cấp cho xã hội nguồn nhân lực chất lượng cao trong lĩnh vực kinh tế, luật và quản lý (hơn 20.000 cử nhân, thạc sĩ, tiến sĩ). Năm 2015, Trường đã chính thức thành lập Ban liên lạc Cựu sinh viên Trường (UEL Alumni) để góp phần cùng với nhà trường tiếp tục thực hiện sứ mạng và mục tiêu phát triển. Nhiều hoạt động đã được Ban liên lạc Cựu sinh viên Trường triển khai thực hiện trong thời gian qua như tổ chức các hoạt động kết nối cựu sinh viên trong các dịp truyền thống Trường; thành lập Câu lạc bộ nghiên cứu sinh; chia sẻ học thuật, định hướng nghề nghiệp, việc làm

Họp mặt cựu sinh viên nhân dịp kỷ niệm 17 năm ngày truyền thống Trường

cho sinh viên; tài trợ cho các hoạt động của Trường, trao học bổng hỗ trợ sinh viên và tham gia các hoạt động tình nguyện vì cộng đồng... Tuy nhiên, với nguồn lực của cựu sinh viên, học viên cao học, nghiên cứu sinh Trường qua 13 khoá tốt nghiệp thì vẫn còn nhiều việc mà nhà trường cần tiếp tục quan tâm, đầu tư để phát huy và khai thác tốt hơn nguồn lực này.

Do vậy, để trả lời cho câu hỏi làm sao phát huy được vai trò cựu sinh viên mà cụ thể là đối với Trường Đại học Kinh tế - Luật, bên cạnh sự hỗ trợ, tạo điều kiện và xác định quan điểm rõ ràng của lãnh đạo Trường rằng công tác cựu sinh viên là một trong những nhiệm vụ nhà trường cần phải quan tâm đầu tư..., thì trong thời gian tới, lãnh đạo Trường, các Khoa và Ban liên lạc Cựu sinh viên cần tiếp tục triển khai một số nội dung:

Thứ nhất, Trường cần đầu tư hệ thống dữ liệu tổng hợp của cựu sinh viên các khoá sau khi tốt nghiệp và có một bộ phận chuyên trách để định kỳ tiến hành khảo sát tình hình việc làm, nghề nghiệp của cựu sinh viên. Đây cũng là một trong những tiêu chí, cơ sở để Trường đánh giá, rà soát quá trình đạo tạo và định kỳ cập nhật chương trình đào tạo phù hợp. Trong đó, Trường tiếp tục **đầu tư phát triển mô hình "cựu sinh viên/doanh nghiệp – nhà trường – sinh viên"** vì đây là sự gắn kết giữa đào tạo chuyên môn - giữa lý thuyết, phương pháp luận - với thực tiễn và nhu cầu xã hội.

Hiệu trưởng và đại diện cựu sinh viên UEL trao học bổng "Đồng hành vượt khó" cho sinh viên

Thứ hai, **phát triển hệ thống Ban liên lạc Cựu sinh viên từ các Khoa, Bộ môn và đầu tư cho hoạt động của Câu lạc bộ nghiên cứu sinh, học viên cao học**. Đây mới chính là tiền đề và cơ sở để cựu sinh viên, học viên cao học, nghiên cứu sinh gắn kết với Khoa, với Trường, với lĩnh vực đào tạo và đơn vị quản lý trực tiếp. Sự kết nối ở đây không chỉ dừng lại là công tác liên hệ trao đổi thông tin, họp mặt truyền thống mà các Khoa, Bộ môn cần tạo điều kiện để cựu sinh viên của đơn vị cùng tham gia vào quá trình đào tạo của đơn vị: từ khâu lấy ý kiến góp ý chương trình đào tạo; tham gia chia sẻ định hướng nghề nghiệp, kỹ năng; hỗ trợ thực tập thực tế giữa sinh viên trong cùng ngành nghề giữa các thế hệ (mô hình "mentor – mentee") cho đến các hoạt động hỗ trợ, tài trợ, công tác xã hội,... và quan trọng hơn hết là kế hoạch phải được các đơn vị triển khai định kỳ để duy trì và phát triển kênh kết nối.

Thứ ba, **Trường nắm bắt kịp thời và thường xuyên giới thiệu nhân rộng gương cựu sinh viên điển hình, tiêu biểu và thành đạt trong các lĩnh vực thông qua các hệ thống thông tin, truyền thông,...** Đây chính là một trong những hình thức góp phần gia tăng giá trị, thương hiệu và danh tiếng của Trường đến với xã hội. Và hướng đến chiến lược phát triển lâu dài của Trường, Ban liên lạc Cựu sinh viên cũng phải tính đến sự kết nối cựu sinh viên đang làm việc ở các tỉnh, thành trên cả nước.

Hiện nay, Ban Liên lạc Cựu sinh viên Trường đang triển khai vận động và cần sự chung tay, góp sức của các thế hệ cựu sinh viên cho một số công trình hướng đến 20 năm truyền thống Trường (06.11.2000 - 06.11.2020), đó là:

- 1. Công trình cây xanh, vườn tượng trong khuôn viên Trường (gắn với "con đường kinh tế và quảng trường pháp luật")
- 2. Công trình không gian truyền thống UEL và không gian học tập cho sinh viên.
- 3. Công trình hỗ trợ các dự án khởi nghiệp và đồng hành cùng sinh viên trong học tập, nghiên cứu khoa học.
- 4. Công trình trao tặng học bổng "đồng hành vượt khó"

Cựu sinh viên sẽ là một trong những lực lượng lớn nếu như trường đại học đánh giá đúng vai trò và khai thác hiệu quả, đồng thời sẽ tạo nên những giá trị hữu hình và vô hình rất quan trọng cho nhà trường. Theo tác giả, ý nghĩa của từ ALUMNI cũng đã gắn liền với những giá trị cốt lõi mà cựu sinh viên có thể mang lại:

A – Affirmation: sự khẳng định (với xã hội về uy tín, chất lượng đào tạo của Trường và giá trị bản thân).

L – Leading: dẫn đầu sự liên kết, gắn kết giữa cựu sinh viên/doanh nghiệp - nhà trường - sinh viên.

U – Unique: sự khác biệt, với khả năng thành thạo trong nghề nghiệp gắn với lĩnh vực chuyên môn đã được nhà trường đào tạo.

M – Mentoring: với vai trò sẽ là người hướng dẫn, cố vấn và hỗ trợ tích cực cho sinh viên trong học tập, thực tập, việc làm.

N – Nuclear: hạt nhân quan trọng của trường đại học, luôn luôn vận động và phát triển.

I – Identity: nét riêng biệt, khẳng định sự thống nhất, nhận diện và định hình những giá trị mà cựu sinh viên sẽ tạo ra./.

QUAN HỆ DOANH NGHIỆP TRONG BỐI CẢNH TỰ CHỦ ĐẠI HỌC VÀ LÀN SÓNG KHỞI NGHIỆP

Huỳnh Như - Lê Văn Vĩ

Trong hơn 17 năm thành lập và phát triển, Trường Đại học Kinh tế - Luật đã dần khẳng định uy tín về chất lượng đào tạo đối với xã hội, cũng như với các doanh nghiệp. Trường luôn ý thức thúc đẩy sự phát triển và tiến bộ xã hội thông qua nghiên cứu, đào tạo và cung ứng dịch vụ chất lượng cao trong lĩnh vực kinh tế, luật và quản lý là nhiệm vụ, sứ mạng hàng đầu. Để hiện thực sứ mạng, bên cạnh phát huy nội lực về chất lượng đội ngũ, phương pháp giảng dạy, cơ sở vật chất, Trường rất quan tâm đến đến việc tìm kiếm, hình thành và phát triển mối quan hệ với các doanh nghiệp trong bối cảnh tự chủ đại học và làn sóng khởi nghiệp. Đây vừa là cơ hội cũng là thách thức đối với Trường trong quá trình tìm kiếm các nguồn lực từ bên ngoài, cũng như xây dựng mối liên kết, tương tác với các doanh nghiệp.

Hợp tác phát triển quan hệ doanh nghiệp trong bối cảnh tự chủ đại học

Trường Đại học Kinh tế - Luật định hướng xây dựng mô hình quản trị đại học hiện đại và đang thực hiện tiến trình tự chủ tài chính. Trong bối cảnh hội nhập, yêu cầu tự chủ tài chính đối với các trường đại học công lập, giảm áp lực ngân sách cho Nhà nước nhưng vẫn đảm bảo chất lượng đào tạo đã đặt ra không ít thách thức. Trường sẽ phải liên tục cải tiến, nâng cao phương pháp, nội dung giảng dạy tiếp cận chuẩn quốc tế để đáp ứng nhu cầu ngày càng cao của xã hội. Trong bối cảnh ấy, mối quan hệ hợp tác giữa Trường và doanh nghiệp là vấn đề có ý nghĩa đặc biệt quan trọng. Doanh nghiệp sẽ đồng hành cùng với Trường trong công tác nâng cao chất lượng đào tạo với những kiến thức chuyên môn và các kỹ năng cần thiết.

Ngày hội thực tập – UEL Internship Day 2017

Bên cạnh đó, nhận thức của cán bộ, giảng viên và sinh viên, đặc biệt là lãnh đạo Trường và các Khoa đã có chuyển biến lớn trong tư tưởng, tình cảm về mối quan hệ đa chiều giữa Trường và doanh nghiệp. Vừa đặt mối quan hệ này vào chiến lược cần phải được

đầu tư, xây dựng, phát triển, gìn giữ, vừa xem đây là kênh thu hút nguồn lực quan trọng để phát triển nhà trường trong tương lai. Thông qua nhận thức này, hoạt động hợp tác phát triển với doanh nghiệp của Trung tâm Quan hệ doanh nghiệp đã nhận được đồng thuận, hỗ trợ mạnh mẽ của lãnh đạo Trường, cán bộ, giảng viên và sinh viên.

Sinh viên nhà trường giao lưu với doanh nhân Johnathan Hạnh Nguyễn, Chủ tịch Tập đoàn Liên Thái Bình Dương

Sự thay đổi gần đây của các doanh nghiệp đã có tác động trực tiếp đến phát triển mối quan hệ của Trường với doanh nghiệp. Nhiều doanh nghiệp đặc biệt quan tâm đến phát triển hoàn thiện hệ thống nhân sự, gặp khó khăn trong tuyển dụng đã chủ động thiết lập, phát triển quan hệ với Trường nhằm thu hút sinh viên thực tập và lựa chọn những ứng viên tiềm năng. Trong những năm gần đây, Trường đã nhận sự đồng hành của gần 100 doanh nghiệp cho các hoạt động tài trợ dành cho sinh viên cùng nhiều hoạt động hợp tác giáo dục khác.

Điển hình trong việc hợp tác với doanh nghiệp về lĩnh vực đào tạo trong thời gian vừa qua, Trung tâm Quan hệ doanh nghiệp cùng với các Khoa đã chủ động hợp tác với doanh nghiệp để tổ chức những khóa học ngắn hạn với sự góp mặt từ các chuyên gia hàng đầu trong nhiều lĩnh vực. Bên cạnh đó, các Khoa và doanh nghiệp cũng đã đồng hành, tích cực hỗ trợ nhà trường trong hoạt động đánh giá chất lượng theo tiêu chuẩn AUN – QA của Mạng lưới các trường đại học Đông Nam Á.

Quan hệ hợp tác giữa nhà trường với doanh nghiệp còn là cơ hội để doanh nghiệp tiếp cận với nguồn lao động chất lượng cao, làm mới nguồn nhân lực mà không mất nhiều thời gian và chi phí cho việc đào tạo lại. Để liên kết, hợp tác với nhà trường đạt hiệu quả, phía doanh nghiệp nên đóng vai trò truyền tải kiến thức thực tế, thiết thực nhất đến các sinh viên thông qua việc hợp tác đào tạo, đem đến cho sinh viên những chia sẻ kinh nghiệm, kiến thức thực tế về thành công, thất bại hoặc các bài tập tình huống để sinh viên thuận lợi hơn khi ra trường.

Để duy trì và tăng cường hợp tác phát triển với doanh nghiệp, Trung tâm Quan hệ doanh nghiệp là cầu nối giữa nhà trường với doanh nghiệp. Trong kế hoạch, Trung tâm sẽ tiếp tục phát triển, tạo mối quan hệ gắn kết với doanh nghiệp để hỗ trợ nhà trường trong các công tác như tham gia xây dựng nội dung, chương trình đào tạo, hướng dẫn sinh viên thực tập tốt nghiệp, tuyển dụng sinh viên sau tốt nghiệp; đẩy mạnh chú trọng đầu tư và phát triển hoạt động quan hệ doanh nghiệp và hỗ trợ việc làm cho sinh viên. Khẳng định hợp tác doanh nghiệp là nhân tố tích cực nâng cao chất lượng đào tạo của nhà trường và phát triển quan hệ hợp tác với doanh nghiệp theo chiều sâu, hiệu quả, bền vững theo nguyên tắc đôi bên cùng có lợi.

Làn sóng khởi nghiệp hiện nay

Ở Việt Nam, thị trường còn rất rộng lớn, điều này tạo ra nhiều cơ hội cho các bạn trẻ có niềm đam mê khởi nghiệp. Bên cạnh đó, trong bối cảnh mà nền kinh tế khởi nghiệp được quan tâm và thúc đẩy thì hoạt động khởi nghiệp của các bạn trẻ ít nhiều đã sôi động, khởi sắc hơn.

Các cuộc thi về khởi nghiệp đã và đang không chỉ nhận được phần lớn sự quan tâm từ sinh viên mà còn từ phía nhà trường và doanh nghiệp. Cuộc thi Khởi nghiệp kinh doanh do Câu lạc bộ Tiềm năng quản trị (GPA) thuộc Trường Đại học Kinh tế - Luật tổ chức đến nay đã được 06 mùa và ngày càng thu hút đông đảo sự tham gia của sinh viên đến từ các trường đại học, cao đẳng trên địa bàn TP.HCM. Năm 2017 vừa qua, cuộc thi đã nhận được 166 dự án gửi về của trên 700 sinh viên tham gia dự thi và trên 2.000 sinh viên tham dự các sự kiện bên lề cùng với sự đồng hành hỗ trợ cuộc thi của gần 20 doanh nghiệp uy tín. Đây thật sự là một hoạt động vô cùng sôi nổi và bổ ích dành cho các bạn sinh viên đam mê, yêu thích hoạt động khởi nghiệp và cũng là dịp để các doanh nghiệp đồng hành cùng nhà trường và hỗ trợ các bạn sinh viên.

Trong công tác quan hệ doanh nghiệp, nhà trường luôn tạo điều kiện kết nối, khuyến khích các doanh nghiệp chủ động đặt các vấn đề về đổi mới, sáng tạo đối với sinh viên để sinh viên có định hướng xây dựng dự án, ý tưởng khởi nghiệp. Qua đó có thể xây dựng nội dung, phát triển ý tưởng và hình thành những dự án thiết thực, khả năng ứng dụng cao để đưa vào áp dụng thực tế bước đầu để từng bước hỗ trợ sinh viên khởi nghiệp thành công.

Trong thời gian sắp tới, với chiến lược phát triển thành một trong những hệ sinh thái khởi nghiệp, việc thành lập một câu lạc bộ với chức năng là trung gian, biến ý tưởng trên giấy để thương mại hóa trên thị trường cùng với sự hỗ trợ tối đa của doanh nghiệp và các tổ chức liên quan tại Trường Đại học Kinh tế - Luật là việc làm cần thiết và sáng kiến đó đang được bồi đắp từng ngày để sớm được hiện thực hóa./.

VƯỢT TRỘI

THỜI CƠ HAY THÁCH THỨC CỦA TIẾP THỊ 4.0 ĐỐI VỚI HOẠT ĐỘNG TƯ VẤN TUYỂN SINH CỦA UEL

Nguyễn Hải Trường An
Trung tâm Truyền thông và Tư vấn tuyển sinh

Cùng với việc hội nhập quốc tế và sự phát triển lớn mạnh của công nghệ thông tin tại Việt Nam, trong những năm qua, công tác tư vấn hướng nghiệp - tuyển sinh đại học, cao đẳng cũng đã có nhiều thay đổi rõ rệt.

"Từ hàng dọc, độc quyền, và cá nhân dịch chuyển sang hàng ngang, dung hợp và xã hội".

Theo thống kê của Bộ Giáo dục và Đào tạo, tuyển sinh đại học 2017 vừa qua, tính đến cuối ngày 19.4, đã có 842.490 thí sinh đăng ký dự thi kỳ thi THPT Quốc gia. Trong đó, số đăng ký tuyển sinh đại học là 629.788 thí sinh, chiếm 74,75%. So sánh với năm 2016, số thí sinh đăng ký xét tuyển đại học tăng mạnh hơn 40.000 thí sinh trong khi chỉ tiêu lại giảm 20%. Xét trên tổng thể, điều này sẽ tạo mức cạnh tranh cao hơn đối với các thí sinh dự tuyển vào đại học.

Các thí sinh Việt Nam giờ đây đã chủ động tìm kiếm cơ hội cho mình được học tại ngôi trường đại học, cao đẳng phù hợp với năng lực bản thân. Đặc biệt, các trường không còn ngồi yên một chỗ chờ thí sinh đến nộp hồ sơ nữa mà chủ động xác định đối tượng hướng đến và có kế hoạch truyền thông tiếp thị tiếp cận tương ứng. Nhiều trường đại học, cao đẳng đã nhanh chóng nắm bắt xu công nghệ số hiện đại và tích hợp các phương thức truyền thống để tăng cường quảng bá hình ảnh đến với phụ huynh, thí sinh. Các phương thức mới này không chỉ mang tính chất truyền tải nội dung mà còn là sự tương tác nhanh chóng với thí sinh, để kịp thời giải đáp những băn khoăn thắc mắc của thí sinh và phụ huynh. Và Trường Đại học Kinh tế - Luật (UEL) cũng đã kịp thời xây dựng các hoạt động truyền thông tiếp thị một cách toàn diện trong tư vấn hướng nghiệp - tuyển sinh.

"Khi trực tuyến gặp ngoại tuyến, phong cách gặp chân thực, máy-móc-với-máy-móc gặp người-với-người"

Năm 2018, phân khúc thị trường đã được làm rõ hơn với mục tiêu cụ thể cho đối tượng hướng đến: Tập trung quảng bá và đẩy mạnh tuyển sinh chương trình đào tạo chất lượng cao và chương trình cử nhân quốc tế; đồng thời tăng cường hình ảnh UEL trên các phương tiện truyền thông và mạng xã hội. Trong những năm qua, Ban tư vấn đã xác định xây dựng phong cách UEL từ nhiều năm nay là nói không với việc quảng bá quá lời về UEL khi tư vấn các thí sinh thi vào Trường mà trở thành những người bạn đáng tin cậy, đồng hành với các thí sinh.

Như vậy, vấn đề đặt ra, chiến lược truyền thông cho UEL trong lĩnh vực tư vấn hướng nghiệp - tuyển sinh năm 2018 cần xây dựng như thế nào để các mục tiêu trên đạt hiệu quả cao?

Trước hết, là tiếp tục xây dựng và hoàn thiện đội ngũ ban tư vấn, đây chính là lực lượng quan trọng nhất, quyết định sự thành công của cả chiến dịch. Đội ngũ ban tư vấn bao gồm tất cả từ các chuyên gia, cố vấn chuyên môn, tư vấn viên đến các bạn sinh viên ở các vai trò Kết nối viên, Đại sứ sinh viên và Mentor – Mentee (01 sinh viên kèm 01 thí sinh). Đây là kênh tư vấn được các bạn thí sinh tin tưởng và ảnh hưởng đến quyết định lựa chọn trường nhất.

Thứ hai, ngoài việc tham gia các buổi tư vấn hướng nghiệp – tuyển sinh của các đơn vị truyền thông lớn, UEL còn đến với các trường chuyên, năng khiếu và các trường THPT có điểm thi học đại học cao tại các cụm trọng điểm từ Nam Trung Bộ trở vào. Đặc biệt, Ban tư vấn tăng cường các hoạt động tư vấn trực tuyến của các Khoa hay chương trình livestream "Hỏi nhanh – Đáp ngay" của Đại sứ sinh viên và "UEL Messages" với mỗi ngày một lời chúc đến thí sinh trước khi diễn ra kỳ thi THPT Quốc gia cùng số điện

Hoa mai UEL

Giải Nhất Cuộc thi ảnh "Sắc Xuân 2018"

thoại tư vấn hotline. Bổ sung mã QR code trên tờ ấn phẩm để giúp thí sinh truy cập nhanh vào trang http://tuyensinh.uel.edu.vn. Điều này thể hiện rằng, cả hoạt động trực tiếp lẫn trực tuyến vẫn phải cùng tồn tại và hỗ trợ nhau trong suốt quá trình diễn ra chiến dịch để đem đến sự trải nghiệm tốt nhất cho phụ huynh và thí sinh.

Thứ ba, xây dựng được lộ trình của chiến dịch thành từng giai đoạn với những thông điệp, slogan và màu sắc nhận diện kết hợp với từng cách thức tiếp cận phù hợp kéo dài suốt cả năm.

"Tích hợp phương tiện truyền thống và công nghệ số với trải nghiệm khách hàng"

Khi được hỏi là cảm giác đầu tiên của thí sinh khi nghe đến UEL như thế nào thì đến 64.4% bạn hoàn toàn lạ lẫm nhưng sẽ tìm hiểu về UEL, 15.7% nghe xong chắc chắn sẽ học UEL và 6.9% nhầm lẫn UEL với các trường khác.

Vậy làm thế nào để các bạn thí sinh lần đầu nghe đến UEL thật lạ lẫm mà vẫn quyết tâm tìm hiểu về UEL?

Mạng xã hội thông qua Internet giờ đây đã trở thành một cộng đồng lớn trực tuyến lớn mạnh nhất, phát triển theo cấp số nhân giữa "nhiều người với nhiều người". Do đó, việc tận dụng mạng xã hội để trở thành nơi kết nối các đối tượng tiềm năng rộng lớn là một trong những phương thức quảng bá và truyền tải thông điệp hoặc cảm xúc câu chuyện về UEL một cách hiệu quả. Và sẽ đạt được kết quả cao hơn nếu sự kết nối ấy được lan truyền từ chính các nhân vật trong những câu chuyện về UEL như cựu sinh viên, sinh viên, giảng viên đến với phụ huynh và học sinh. Đối với UEL cần tập trung hoàn thiện hệ thống trang tin điện tử - website của Trường; Xây dựng hệ thống ấn phẩm thông tin trực tuyến và video clip giới thiệu các ngành đào tạo tại 08 Khoa và các trang thông tin riêng về những chương trình đào tạo đặc biệt (landing page); Chương trình "Cựu học sinh trở về trường xưa" dành cho các thầy cô, cán bộ đang công tác tại UEL cùng tham gia hoạt động tư vấn tuyển sinh tại trường THPT đã học; Tăng cường giới thiệu các gương mặt cựu sinh viên nổi bật, khởi nghiệp thành công đăng trên website và fanpage. Và đã đến thời điểm, UEL cần thực hiện các hoạt động truyền thông tiếp thị lan tỏa hơn nữa thông qua tìm kiếm các đối tác đại lý thực hiện tiếp thị trực tuyến hoặc các quảng cáo tiếp thị số cho các chương trình chất lượng cao và cử nhân quốc tế.

"Nhận biết, thu hút, tìm hiểu, hành động và ủng hộ"

Sự thành công của hoạt động tư vấn tuyển sinh năm 2017 đã thể hiện được sự dịch chuyển từ tiếp thị truyền thống sang công nghệ số. Đó là bước đầu của việc thu hút, tạo sự tò mò và xây dựng mức độ quan hệ với các đối tượng tiềm năng. Thế nhưng, để tăng cường và duy trì vững vàng cũng như hình thành được sự cam kết với UEL của xã hội và đối tượng tiềm năng thì đó chính là thách thức của chiến dịch tư vấn hướng nghiệp – tuyển sinh 2018, nhất là UEL trong giai đoạn chuẩn bị trở thành tự chủ đại học. Và điều này cần có sự nhận thức nghiêm túc, sự đồng lòng và quyết tâm sâu sắc của tập thể lãnh đạo, cán bộ, giảng viên và sinh viên UEL về hoạt động truyền thông, tư vấn hướng nghiệp – tuyển sinh này.

Nguồn tham khảo: "Philip Kotler, Tiếp thị 4.0 – Dịch chuyển từ truyền thống sang công nghệ số" NXB Trẻ, 2017

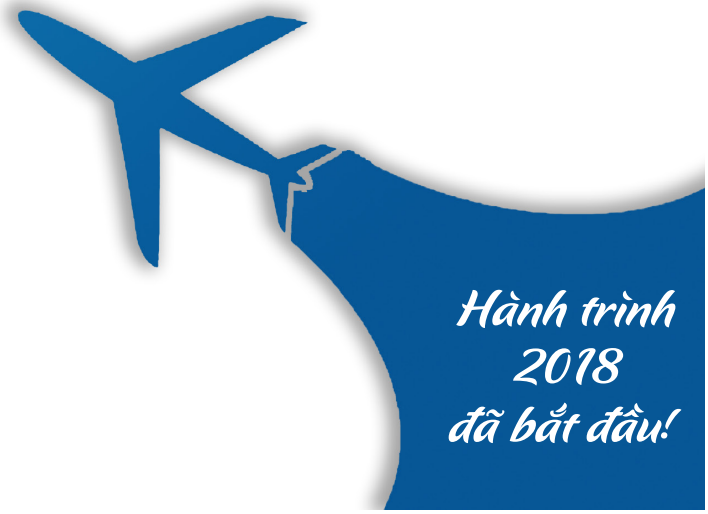

Rộn ràng Mùa Xuân

Hoa Tiên ông

NHỮNG KHÁC BIỆT LÀM NÊN THÀNH CÔNG CỦA SINH VIÊN CỬ NHÂN QUỐC TẾ GLOUCESTERSHIRE

ThS Hoàng Thị Quế Hương
Trung tâm Đào tạo quốc tế

Trong bối cảnh "khủng hoảng thừa" bằng cấp như hiện nay, để tạo nên sự khác biệt với các ứng viên khác, nhiều phụ huynh và sinh viên không ngại tốn kém đầu tư cho tương lai bằng cách chọn du học nước ngoài, trong đó, phổ biến là các nước có nền giáo dục phát triển như Anh, Úc, Mỹ. Tuy nhiên, chi phí đắt đỏ, thủ tục khó khăn vẫn là rào cản khiến sinh viên khó tiếp cận với các nền giáo dục này. Nhằm khắc phục những khó khăn này và tạo cơ hội cho sinh viên Việt Nam có cơ hội sở hữu bằng cấp quốc tế với chuẩn giáo dục Anh Quốc, Trường Đại học Kinh tế - Luật (UEL) đã hợp tác với Đại học Gloucestershire (Anh Quốc) mở chương trình đào tạo cử nhân theo tiêu chuẩn quốc tế.

Với bề dày về lịch sử và thành tích giáo dục được công nhận trên toàn thế giới, chương trình Cử nhân Gloucestershire khi liên kết đào tạo với các nước sở tại đều được cam kết về chất lượng đúng như tại Anh Quốc, nhưng vẫn hài hòa với văn hóa của Việt Nam. Do lấy con người làm trọng tâm, chương trình giáo dục của Đại học Gloucestershire có những điểm đặc trưng nổi bật giúp người học không chỉ tiếp thu kiến thức chuyên môn hiện đại mà còn hoàn thiện những kỹ năng mềm để dễ dàng thành công trong cuộc sống.

Đòi hỏi kỹ năng sử dụng tiếng Anh trong giao tiếp và học tập: Ngày nay, ngoại ngữ vừa là phương tiện giao tiếp, vừa là chìa khóa để mở ra tri thức. Giảng viên giảng dạy bằng Tiếng Anh, giáo trình ngoại văn nên yêu cầu mọi hoạt động giao tiếp, học tập của sinh viên đều phải thường xuyên sử dụng Tiếng Anh. Đây là môi trường lý tưởng giúp người học rèn luyện để trở thành "công dân toàn cầu".

Xuân tình nguyện

Sắc Xuân

Tiếp cận chương trình đào tạo tiên tiến của Anh Quốc, được chuyển tiếp sang các nước khác trên thế giới: Chương trình học đạt tiêu chuẩn quốc tế, tương đương với chương trình học tại Anh và toàn bộ quá trình học tập đều phải qua sự giám sát, kiểm định chặt chẽ của Đại học Gloucestershire sẽ giúp sinh viên tiếp thu những kiến thức chuyên môn một cách hiệu quả nhất.

Sau 1,5 năm học tập tại Việt Nam, nếu sinh viên có nguyện vọng du học nhà trường sẽ hỗ trợ chuyển tiếp kết quả học tập cho các em sang Đại học Gloucestershire hoặc các trường đại học khác tại Anh - nơi các em theo học quá trình còn lại.

Giảng viên đạt chuẩn giảng dạy quốc tế của Đại học Gloucestershire: Toàn bộ giảng viên tham gia giảng dạy đều có học vị cao, từ Thạc sĩ trở lên, có kinh nghiệm học tập, giảng dạy ở nước ngoài. Đồng thời, ĐH Gloucestershire cũng cử các giảng viên có kinh nghiệm sang Việt Nam giảng dạy.

Phát triển toàn diện các kỹ năng mềm, hoạt động thể chất rèn luyện bản thân: Các bài học hàng ngày đều được giảng viên kết hợp với thực hành thực tế, giúp sinh viên có cơ hội áp dụng kiến thức được học vào thực tiễn, khắc phục tình trạng học vẹt, lý thuyết suông.

Sinh viên Gloucestershire khai giảng đầu năm học mới 2017 - 2018

Bên cạnh thời gian học tập, Trường cũng thường xuyên tổ chức các hoạt động ngoại khoá giúp sinh viên phát triển kỹ năng mềm, rèn luyện thể chất. Có thể nói kỹ năng mềm vững vàng là một bí quyết thành công, giúp ứng cử viên đắt giá hơn trong mắt nhà tuyển dụng. Cùng một vị trí, nhưng người có kỹ năng mềm tốt sẽ biết cách xử lý các tình huống phát sinh một cách linh động, giải quyết các sự cố trong công việc được giao. Môi trường quốc tế làm cho người học luôn vận động tư duy, ứng dụng những kiến thức để hình thành kỹ năng cần thiết.

Cơ hội giao lưu sinh viên quốc tế, kiến tập nước ngoài: Việc đảm bảo đầu ra cho sinh viên luôn được Trường chú trọng, quan tâm, vì thế Trường thường xuyên tổ chức các buổi giao lưu với sinh viên quốc tế, kiến tập nước ngoài. Nhờ các buổi giao lưu quốc tế, sinh viên sẽ có cơ hội tìm hiểu các nền văn hoá khác nhau, là một lợi thế cho sinh viên khi làm việc ở một công ty đa quốc gia. Các buổi kiến tập là điều kiện tốt cho sinh viên tiếp cận môi trường làm việc thực tế ở các doanh nghiệp lớn. Đồng thời, kiến tập là cơ hội để sinh viên lựa chọn các công ty phù hợp với năng lực và tính cách.

Sinh viên tham gia chương trình trao đổi sinh viên P2A tại ĐH Rangsit (Thái Lan)

Bằng cấp quốc tế: Bằng Cử nhân được cấp bởi Đại học Gloucestershire Anh Quốc, có giá trị quốc tế... Cho dù nhiều ý kiến vẫn đánh giá trình độ thật cần thiết hơn bằng cấp, đó chỉ là hệ lụy của việc "học không đi đôi với hành". Vì vậy, sở hữu một tấm bằng đại học quốc tế chất lượng của một trường uy tín vẫn là một hành trình khám phá và chinh phục bản thân. Đó sẽ là một tấm vé thông hành mở cánh cửa thành công, giúp sinh viên có được công việc tốt nhất, một vị trí xứng đáng nhất./.

TIÊN PHONG

TRƯỜNG ĐẠI HỌC KINH TẾ - LUẬT VỚI CHỦ TRƯƠNG THỰC HIỆN TỰ CHỦ ĐẠI HỌC

ThS Hoàng Ngọc Hiếu
Phòng Tổ chức - Hành chính

"Tự chủ đại học gần như là đường một chiều, là con đường chúng ta phải đi" - Phát biểu của Phó Thủ tướng Vũ Đức Đam tại Hội nghị Tổng kết thí điểm đổi mới cơ chế hoạt động đối với các cơ sở giáo dục đại học công lập theo Nghị quyết số 77/NQ-CP ngày 24.10.2014 của Chính phủ giai đoạn 2014-2017.

Vấn đề tự chủ đại học

Khái niệm tự chủ đại học có thể được định nghĩa là "sự độc lập ở mức cần thiết đối với các tác nhân can thiệp từ bên ngoài mà nhà trường cần có để có thể thực hiện được việc quản trị và tổ chức nội bộ, như tạo ra và sử dụng các nguồn tài chính ngoài ngân sách công, phân bổ các nguồn lực tài chính trong phạm vi nhà trường, tuyển dụng nhân sự, xây dựng các tiêu chuẩn cho học tập, đào tạo và nghiên cứu, và cuối cùng, là quyền tự do trong việc tổ chức thực hiện nghiên cứu và giảng dạy".

Tự chủ đại học là xu thế phát triển tất yếu của giáo dục đại học thế giới. Thực tiễn phát triển của nhiều quốc gia trên thế giới đã cho thấy sự phát triển bền vững của một quốc gia luôn gắn liền với sự thành công của hệ thống giáo dục đại học, trong đó có giao quyền tự chủ đại học. Tự chủ đại học bao gồm tự chủ về nhân sự, tự chủ học thuật và tự chủ tài chính. Tự chủ đại học sẽ tạo động lực để các cơ sở giáo dục đại học đổi mới nhằm đạt hiệu quả cao hơn trong hoạt động của mình, đồng thời cũng làm tăng tính cạnh tranh, tạo điều kiện để đa dạng hóa các hoạt động giáo dục. Mức độ tự chủ đại học gắn liền với mô hình tự chủ và luôn được thay đổi cho phù hợp với bối cảnh kinh tế - xã hội của từng quốc gia.

Với xu hướng toàn cầu hóa và hội nhập quốc tế hiện nay đã chuyển dịch dần từ mô hình nhà nước kiểm soát sang các mô hình có mức độ tự chủ cao hơn, từ nhà nước kiểm soát sang nhà nước giám sát. Tùy tính chất, quy mô, loại hình đào tạo và chất lượng của các cơ sở giáo dục đại học thì mức tự chủ cũng sẽ khác nhau. Điều này đặt ra vấn đề tự chủ đại học tùy thuộc vào năng lực của từng cơ sở giáo dục đại học và yêu cầu quản lý nhà nước trong từng giai đoạn. Đổi mới cơ chế quản lý đại học và tiến tới quản trị và tự chủ đại học là yêu cầu cấp thiết trong đổi mới giáo dục đại học Việt Nam.

Theo Nghị định 16/2015/NĐ-CP của Chính phủ quy định về tự chủ tài chính đối với các đơn vị sự nghiệp công lập trên nguyên tắc đơn vị tự chủ cao về nguồn tài chính thì được tự chủ cao về quản lý, sử dụng các kết quả tài chính và ngược lại. Quy định này nhằm khuyến khích các đơn vị tự chủ thấp phấn đấu tăng nguồn thu để được mức tự chủ cao hơn. Theo đó, Nghị định quy định tự chủ tài chính của đơn vị sự nghiệp theo bốn mức độ sau:

(1) Tự chủ tài chính đối với đơn vị tự đảm bảo chi thường xuyên và chi đầu tư;

(2) Tự chủ tài chính đối với đơn vị tự bảo đảm chi thường xuyên;

(3) Tự chủ tài chính đối với đơn vị tự bảo đảm một phần chi phí thường xuyên (do giá, phí dịch vụ sự nghiệp công chưa kết cấu đủ chi phí, được Nhà nước đặt hàng, giao nhiệm vụ cung cấp dịch vụ sự nghiệp công theo giá, phí chưa tính đủ chi phí);

(4) Tự chủ tài chính đối với đơn vị được Nhà nước bảo đảm chi thường xuyên (theo chức năng, nhiệm vụ được cấp có thẩm quyền giao, không có nguồn thu hoặc nguồn thu thấp).

Việc thực hiện tự chủ đại học tại Việt Nam

Phó Thủ tướng Chính phủ Vũ Đức Đam phát biểu tại Hội thảo cơ hội và thách thức tự chủ đại học

Trong thời gian qua, vấn đề tự chủ trong giáo dục đại học công lập ở nước ta đã có nhiều kết quả thay đổi tích cực. Kết quả thay đổi này không chỉ xuất phát từ đòi hỏi khách quan và xu thế đổi mới môi trường của nền giáo dục mà còn được thúc đẩy bởi chủ trương, định hướng do Đảng và Chính phủ ban hành. Trên cơ sở thực hiện Nghị quyết số 77/2014/NQ-CP của Chính phủ về Thí điểm đổi mới cơ chế hoạt động đối với các cơ sở giáo dục đại học công lập giai đoạn 2014 - 2017, tính đến nay đã có 23 cơ sở giáo dục đại học công lập thực hiện tự chủ. Trong đó có 12 cơ sở có thời gian tự chủ trên 2 năm, 11 trường có thời gian tự chủ dưới 2 năm. Mô hình thí điểm tự chủ bước đầu được đánh giá tích cực. Các cơ sở giáo dục đại học được lựa chọn thí điểm đã có những thành tựu nhất định trong việc thu hút người học và bảo đảm nguồn thu, được xã hội công nhận.

Tuy nhiên, trong thời gian thực hiện đã bộc lộ nhiều bất cập, cụ thể: chính sách, pháp luật về tự chủ chưa đồng bộ; cơ chế quản lý theo chế độ Bộ chủ quản không còn phù hợp. Các cơ sở giáo dục đại học được giao thí điểm tự chủ vẫn chưa nhận thức đầy đủ về tự chủ đại học, chưa chuẩn bị tốt các điều kiện để thực hiện tự chủ. Năng lực quản trị đại học của nhiều trường chưa đáp ứng được yêu cầu đặt ra, đặc biệt là cơ chế đảm bảo tính công khai, minh bạch cũng như nâng cao trách nhiệm giải trình với các bên liên quan chưa hiệu quả.

Tự chủ đại học tại Trường Đại học Kinh tế - Luật

Trường Đại học Kinh tế - Luật (UEL) được ĐHQG TP.HCM giao quyền tự chủ, tự chịu trách nhiệm về tài chính theo Nghị định số 43/2006/NĐ-CP tại Quyết định số 261/QĐ-ĐHQG-TCCB ngày 05.4.2010. Theo đó, Trường là đơn vị sự nghiệp bảo đảm một phần chi phí hoạt động thường xuyên. Trong giai đoạn đầu thành lập, UEL đứng trước rất nhiều khó khăn, đặc biệt là khó khăn về đội ngũ cán bộ giảng dạy và cơ sở vật chất phục vụ đào tạo và nghiên cứu khoa học.

Với sự ủng hộ của ĐHQG TP.HCM và quyết tâm của đội ngũ lãnh đạo cùng toàn thể cán bộ, viên chức, UEL đã từng bước vươn mình để khẳng định bằng quá trình phát triển đáng ghi nhận: (1) số lượng cán bộ viên chức tăng từ 12 lên 347 người, (2) từng bước đầu tư xây dựng các toà nhà học tập, làm việc cùng nhiều công trình phụ trợ, (3) có nhiều giải pháp hỗ trợ và nâng cao thu nhập cho người lao động, (4) nguồn kinh phí dành cho nghiên cứu khoa học tăng lên hàng năm, (5) chất lượng đào tạo được nâng cao, xây dựng được uy tín với người sử dụng lao động và xã hội,... Tuy nhiên, trước bối cảnh cạnh tranh mạnh mẽ giữa các trường đại học có cùng khối ngành đào tạo, địa bàn hoạt động đặt ra vấn đề UEL phải sớm đẩy mạnh tiến độ thực hiện tự chủ đại học để có những bước phát triển vượt bậc mới.

Ngày 30.11.2017, Hội đồng ĐHQG TP.HCM đã họp và thống nhất, xác định chủ trương UEL sẽ là một trong những đơn vị tiên phong thực hiện tự chủ đại học. Trên cơ sở ĐHQG TP.HCM là đại học trọng điểm quốc gia, Trường đã xây dựng đề án tự chủ, trong đó xác định loại hình tự chủ tài chính là đơn vị tự bảo đảm chi thường xuyên, nhà nước vẫn tiếp tục đầu tư và đề xuất được hưởng quyền lợi như trường tự chủ hoàn toàn (tự chủ chi thường xuyên và chi đầu tư). Hiện nay, Trường đang tiếp tục hoàn thiện đề án tự chủ và dự kiến lộ trình bắt đầu thực hiện từ năm học 2018 – 2019./.

Nguồn tham khảo:

- Ben Wilkson and Laura Chirot (2010). "The Intangibles of Excellence: Governance and The Quest to Build an Vietnamese Apex University". Nguồn: http://ash.harvard.edu/extension/ ash/docs/Apex.pdf

- Báo cáo Hội nghị Tổng kết thí điểm đổi mới cơ chế hoạt động đối với các cơ sở giáo dục đại học công lập theo Nghị quyết số 77/NQ-CP ngày 24.10.2014 của Chính phủ giai đoạn 2014-2017, tháng 10.2017.

SỨC HÚT TỪ FESE

CUỘC THI SINH VIÊN LÂU ĐỜI NHẤT TẠI UEL

Phương Thảo
FESE Group

14 năm hình thành và phát triển, có thể nói, Sàn Giao dịch chứng khoán ảo FESE là thương hiệu học thuật lâu đời nhất tại UEL. Từ lúc còn là một sân chơi nhỏ cho các bạn sinh viên trong Khoa Kinh tế, hiện nay, FESE đã mở rộng quy mô sang các trường đại học, cao đẳng trên toàn quốc: khu vực miền Nam, miền Bắc, miền Trung, Tây Nguyên và đồng bằng Sông Cửu Long.

Với tâm niệm tạo ra một sân chơi học thuật có thể vừa học vừa trải nghiệm thực tế, mỗi năm, Sàn Giao dịch chứng khoán ảo FESE được tổ chức định kỳ vào tháng 11, chương trình mô phỏng thực tế với các số liệu lấy từ thị trường thực theo thông tin từ Sở Giao dịch chứng khoán TP.HCM. Không chỉ là các phiên giao dịch đơn thuần, Ban tổ chức còn tổ chức các hoạt động bổ trợ kiến thức cho các nhà đầu tư sinh viên.

Trong những ngày đầu được thành lập, khó khăn là điều không thể tránh khỏi. Để sàn chứng khoán ảo có thể hoạt động, Ban tổ chức đã phải lên kế hoạch chuẩn bị trong suốt một năm ròng rã, từ khâu xử lý phần mềm, đến phân tích tình hình thị trường, kiểm duyệt chất lượng, xin ý kiến Ban lãnh đạo, kêu gọi nhà tài trợ cũng như chiến lược marketing đến với các bạn sinh viên, đến cộng đồng. Với những kiến thức và kinh nghiệm thời điểm 14 năm về trước, quả thật không dễ dàng. Nhưng thực tế đã chứng minh, hơn 14 năm qua, FESE đã thành công trong việc khẳng định uy tín cũng như chất lượng chương trình đến với đông đảo các nhà đầu tư sinh viên trên cả nước.

Cũng từ đó, Ban tổ chức FESE đã và đang nhận được nhiều hơn sự quan tâm ủng hộ của các nhà tài trợ lớn, điển hình như Công ty CP Chứng Khoán TP.HCM (HSC), Công ty CP Tài Việt (Vietstock), Quỹ Bản Việt (VietCapital), Công ty CP Chứng Khoán Sài Gòn (SSI), Học viện Tài chính UniTrain (UniTrain), PMAX - Performance Marketing Agency, Hiệp Hội Kế Toán Công Chứng Anh Quốc (ACCA),... Đặc biệt, FESE Group đã vinh dự nhận được sự bảo trợ của Sở Giao dịch chứng khoán TP.HCM (HOSE). Đây là một niềm tự hào, đồng thời là động lực to lớn để FESE có thể tiếp tục phát triển và ra sức cống hiến cho các thế hệ sinh viên Việt Nam. Đứng trước thách thức của Cuộc cách mạng công nghiệp 4.0, đòi hỏi đội ngũ Ban tổ chức phải nỗ lực và sáng tạo hơn nữa để cho ra một chương trình thật tốt và chất lượng được cải tiến vượt bậc.

Anh Lương Đăng Dũng, một trong những thành viên sáng lập FESE Group, hiện đang là Giám đốc Công ty GBSoft Founder Vexere.com chia sẻ: *"Giai đoạn đầu khi trường ta mới được thành lập còn khó khăn, bản thân anh và các anh chị lúc đó khao khát một chương trình với chất lượng và quy mô. Chính điều đó đã khơi dậy sự quyết tâm và FESE Group đã ra đời từ đó".*

Anh Phạm Thanh Vũ, cũng là một trong những thành viên sáng lập FESE Group, hiện đang là Giám đốc Công ty Bản Việt tâm sự: *"Sứ mệnh của FESE là tạo ra một cộng đồng sinh viên không dành riêng cho một Khoa, một nhóm nào cả, mà dành cho tất cả các bạn trẻ muốn làm, muốn khát khao và bứt phá mình".*

Khi được hỏi về kỷ niệm nào gắn bó với FESE khiến anh/chị nhớ nhất, chị Nguyễn Thị Mỹ Tiên – Trưởng Ban tổ chức FESE 12 chia sẻ *"Những đêm thức đến 11, 12 giờ vẫn còn ngồi ở Trường, rồi những đêm thức trắng ở quán nước, ngày chuẩn bị cho chung kết, chị và các bạn còn phải mang theo chăn để đắp vì hội trường quá lạnh. Những kỉ niệm đó khiến chị không thể nào quên được. Vì đó là đam mê, cũng là những trải nghiệm của một thời sinh viên nhiệt huyết".*

Khó khăn là thế nhưng cùng với lòng quyết tâm đồng hành cùng nhau, FESE Group đã thực sự trở thành một gia đình, một ngôi nhà chung cho các FESE-er ở chốn Sài Gòn rộng lớn này. Những giọt nước mắt, những lo lắng, những giận hờn đã gắn kết những con người ở những vùng đất xa lạ khác nhau thành một.

Khi nhắc đến sứ mệnh của mình, các thành viên FESE Group thường hát câu hát quen thuộc trong bài nhạc truyền thống Here I Am - Bryan Adams "*Tonight, we make our dream come true*". Câu hát đã nói lên hết nỗi niềm của các thế hệ FESE, hằng ngày đều ra sức nỗ lực và cố gắng. Một nơi mà chúng ta cùng nhau thực hiện đam mê, cùng nhau quyết tâm, cùng nhau khóc, cùng nhau cười, cùng nhau mang đến một sân chơi học thuật bổ ích cho bạn bè đồng trang lứa.

Đi qua bao năm tháng, FESE Group đã trở thành một thương hiệu học thuật uy tín – chất lượng cho các bạn sinh viên trên toàn quốc. Bao mùa FESE đã qua – các thành viên FESE Group đã trưởng thành và hoàn thiện bản thân hơn. Đến với nhau là một cái duyên nhưng gắn bó cùng nhau qua năm tháng là điều do chính các thành viên nỗ lực tạo dựng. Cảm ơn màu áo cam huyền thoại, màu áo đó đã ghi dấu tuổi thanh xuân của bao thế hệ FESE-er dưới mái trường Kinh tế - Luật./.

Những năm đầu khi FESE được tổ chức tại Trường ĐH Kinh tế - Luật

Ban tổ chức FESE 14

Chung kết Sàn Giao dịch Chứng khoán ảo FESE 11, UEL ký kết hợp tác với HSC

TUỔI TRẺ UEL

MỘT NĂM THÀNH CÔNG CỦA SINH VIÊN 5 TỐT

Huỳnh Mạnh Phương
Văn phòng Đoàn - Hội

6 GƯƠNG MẶT SINH VIÊN 5 TỐT CẤP TRUNG ƯƠNG 2016 - 2017

NGUYỄN THỊ PHƯƠNG ANH

KHOA KINH TẾ

- Điểm học tập: 8.64/ Điểm rèn luyện: 85;
- Giải Nhất cấp Trường, Giải Ba cấp Bộ Nghiên cứu khoa học;
- Giấy khen Hội Sinh viên trường Chiến sĩ có thành tích xuất sắc trong chiến dịch Xuân tình nguyện 2017;
- IELTS (British Council) đạt 7.0 ;
- Tham gia trao đổi sinh viên ĐHQG và tỉnh Daegu, tháng 7,8/2017 thành viên đoàn đại biểu sinh viên (ĐHQG tổ chức);
- Tham gia đoàn tham quan đại học Malaya của Malaysia (Khoa tổ chức cho lớp K14401T) .

NGUYỄN THỊ MỸ DIỆU

KHOA KINH TẾ

- Điểm học tập: 8.65/ Điểm rèn luyện: 90;
- Giải Nhất cấp Trường Nghiên cứu khoa học;
- Cuộc thi học thuật "Tôi - người cán bộ công chức tương lai" Giải Nhất cấp Trường;
- Thi thử TOEIC 665 - Trung tâm ngoại ngữ - Tin học UEL;
- Giấy khen Hội Sinh viên Trường Chiến sĩ có thành tích xuất sắc trong chiến dịch Xuân tình nguyện 2017;
- Tham gia Chương trình Giao lưu văn hóa Việt - Lào do Trường ĐH Kinh tế - Luật tổ chức.

NGÔ NGỌC ANH

KHOA KINH TẾ ĐỐI NGOẠI

- Điểm học tập: 9.65/ Điểm rèn luyện: 98;
- Giải Nhì Giải thưởng sinh viên NCKH Eureka 2016, Giải Nhì Giải thưởng tài năng Lương Văn Can năm 2017 do báo Doanh nhân Sài Gòn tổ chức, với đề án khởi nghiệp Nhang sen Liên Tâm;
- Giấy khen Hội Sinh viên Trường Chiến sĩ có thành tích xuất sắc trong chiến dịch Xuân tình nguyện 2017;
- Giấy khen Đảng ủy – Ban giám hiệu trường năm học 2016 – 2017;
- Chứng chỉ Tiếng Anh TOEIC 900 điểm;
- Tham gia chương trình "Giao lưu cùng Sinh viên Lào trong Lễ hội Tết - Lào Campuchia";
- Tham dự Diễn đàn thủ lĩnh sinh viên Asean lần tứ IV năm 2015.

LÊ THỊ VIỆT THƯƠNG

KHOA KINH TẾ ĐỐI NGOẠI

- Điểm học tập: 9.19/ Điểm rèn luyện: 95.
- Giải Nhì Giải thưởng sinh viên NCKH Eureka 2016 ; Giải Khuyến khích Giải Thưởng Tài năng Lương Văn Can 2016 do Báo Doanh nhân Sài Gòn tổ chức.
- Chứng chỉ Tiếng Anh TOEIC 670 điểm.
- Giấy khen Hội Sinh viên trường Chiến sĩ có thành tích xuất sắc trong chiến dịch Xuân tình nguyện 2017.
- Tham gia Chương trình Giao lưu văn hóa Việt - Lào do Trường ĐH Kinh tế - Luật tổ chức.

NGUYỄN ANH TUẤN

KHOA KẾ TOÁN - KIỂM TOÁN

- Điểm học tập: 9.48/ Điểm rèn luyện: 95.
- Giải Ba cấp Trường NCKH.
- Giấy khen Hội Sinh viên Trường Chiến sĩ có thành tích xuất sắc trong chiến dịch Xuân tình nguyện 2017.
- IELTS, tiếng Anh, overall band: 7.5
- Tham gia tham luận tại Hội thảo quốc tế dành cho Nhà khoa học trẻ (ICYREB 2017)

LƯU THỊ THU HẰNG

KHOA KẾ TOÁN - KIỂM TOÁN

- Điểm học tập: 8.63/ Điểm rèn luyện: 98.
- Giải Nhất NCKH cấp Trường.
- Chứng chỉ Tiếng Anh TOEIC 605 điểm.
- Giấy khen Hội Sinh viên trường Chiến sĩ có thành tích xuất sắc trong chiến dịch Xuân tình nguyện 2017.
- Tham gia Chương trình Giao lưu văn hóa Việt - Lào do Trường ĐH Kinh tế - Luật tổ chức.
- Tham gia "Preparing future accountants and Management for New World of NGOs" do Del Goehner giảng dạy.

Hình thành từ phong trào sinh viên 3 tốt, chương trình sinh viên 5 tốt từ những năm 2009 và hiện nay là phong trào sinh viên 5 tốt. Đại hội đại biểu toàn quốc Hội Sinh viên Việt Nam lần IX, nhiệm kỳ 2013 - 2018 đã thống nhất triển khai phong trào "Sinh viên 5 tốt" nhằm tạo môi trường để sinh viên rèn luyện trên các mặt: đạo đức, học tập, thể lực, tình nguyện, hội nhập. Với sinh viên hiện nay, đây là một danh hiệu cao quý để "Rèn đức luyện tài" trở thành người "vừa hồng vừa chuyên" như Chủ tịch Hồ Chí Minh từng nói về thanh niên.

Danh hiệu ***"Sinh viên 5 tốt"*** là cuộc vận động lớn trong sinh viên cả nước; là danh hiệu sinh viên có uy tín, là minh chứng cho sự nỗ lực, cố gắng trong mỗi cá nhân sinh viên để rèn luyện, hoàn thiện mình ở 05 tiêu chí ***"Học tập tốt – Đạo đức tốt – Tình nguyện tốt – Hội nhập tốt – Thể lực tốt".*** Đối với các cấp càng cao hơn thì có lẽ Học tập tốt và Hội nhập tốt là hai tiêu chí khó nhất và để hoàn thiện được thì thực sự là những sinh viên toàn diện.

Năm học 2016 – 2017, Trường Đại học Kinh tế - Luật có 100 SV5T cấp Trường, 07 SV5T cấp Thành, 21 SV5T cấp Đại học Quốc gia, SV5T cấp thành và 06 SV5T cấp Trung ương.

Xin chúc mừng tất cả các bạn!

SINH VIÊN 5 TỐT CẤP TRƯỜNG NĂM HỌC 2016 - 2017

Cuộc thi ảnh "Sắc Xuân 2018"

Cuộc thi ảnh "Sắc Xuân 2018"

Nghiên cứu khoa học sinh viên 2017: Một mùa nhiều dấu ấn

Hoàng Anh
Văn phòng Đoàn - Hội

Năm 2017, sinh viên Trường Đại học Kinh tế - Luật đã xuất sắc mang về 01 giải Nhất và 01 giải Khuyến khích Giải thưởng Sinh viên nghiên cứu khoa học Euréka; 02 giải Ba Giải thưởng Sinh viên nghiên cứu khoa học cấp Bộ. Có thể nói, năm nay là một năm nhiều dấu ấn của sinh viên UEL, đặc biệt đối với mảng Nghiên cứu khoa học sinh viên. Lần thứ hai, UEL có nhóm đạt giải Nhất Giải thưởng Euréka, với đề tài "Pháp luật về quyền tiếp cận biển của cộng đồng - Kinh nghiệm quốc tế và một số gợi ý cho Pháp luật Việt Nam". Dưới đây là một số chia sẻ của nhóm với Bản tin Kinh tế - Luật.

PV: *Nghiên cứu về lĩnh vực Luật, bên cạnh những lợi thế, chắc chắn các bạn cũng gặp không ít những khó khăn?*

Nhóm: Trong quá trình hoàn thành đề tài và đạt được những thành quả như ngày hôm nay thì nhóm cũng đã trải qua một số khó khăn nhất định. Trước tiên, phải kể đến đó là hạn chế về mặt kiến thức chuyên môn cũng như khả năng nghiên cứu có hạn. Vì đề tài của nhóm tham khảo khá nhiều luật nước ngoài nên rất khó khăn trong việc tìm hiểu pháp luật quốc gia đó vì hệ thống pháp luật của mỗi quốc gia là khác nhau. Đặc biệt, đối với lĩnh vực pháp lý, khó khăn lớn nhất của sinh viên khi tìm hiểu pháp luật nước ngoài đó là khả năng tiếng Anh pháp lý còn hạn chế. Khó khăn thứ hai mà nhóm gặp phải là về mặt nhân sự, vì nhóm có đến năm thành viên nên trong quá trình làm việc thì tranh cãi, bất đồng quan điểm là điều không thể tránh khỏi. Tuy nhiên, thông qua đó các thành viên trong nhóm cũng hiểu nhau nhiều hơn, qua mỗi lần bất đồng quan điểm nhóm lại tìm được phương hướng thống nhất cho bài nghiên cứu của nhóm và cũng rút ra nhiều bài học về cách ứng xử, cũng như kỹ năng làm việc nhóm cho chính mình.

Nhóm sinh viên đạt giải Nhất Euréka năm 2017 cùng giảng viên hướng dẫn

PV: ***Giảng viên hướng dẫn đã hỗ trợ các bạn như thế nào trong quá trình thực hiện đề tài?***

Nhóm: Nhóm gặp trở ngại trong việc cân bằng giữa thời gian học tập và thời gian thực hiện nghiên cứu. Nhưng may mắn, vì đã có kinh nghiệm làm

Bức ảnh được yêu thích nhất Cuộc thi ảnh "Sắc Xuân 2018"

Nữ sinh UEL đón Xuân

nghiên cứu khoa học từ trước, và được sự trợ giúp từ giảng viên hướng dẫn là ThS Lưu Minh Sang, nên nhóm đã phân phối và quản lý thời gian của mình bằng cách lập kế hoạch lịch trình cụ thể. Đôi lúc, các thành viên trong nhóm cảm thấy mệt mỏi, tưởng chừng như muốn dừng lại. Nhưng nhóm đã rất may mắn khi được thầy Lưu Minh Sang hướng dẫn, động viên và luôn truyền năng lượng tích cực cho nhóm, tạo động lực để nhóm vững vàng tiếp tục hành trình của mình.

PV: ***Nếu có một lời nhắn nhủ cho phong trào nghiên cứu khoa học sinh viên. Nhóm sẽ nhắn nhủ điều gì?***

Nhóm: Mặc dù quá trình nghiên cứu khoa học là trải nghiệm có đầy rẫy những khó khăn và đôi khi thành quả đạt được có thể không như mong muốn nhưng chắc hẳn, đó vẫn là một trải nghiệm rất đáng có trong quãng thời còn là sinh viên đại học. Vì giá trị và công việc này đem lại không chỉ là kiến thức mà còn giúp các sinh viên gắn kết với nhau, phát triển kỹ năng ứng xử, từ đó, hoàn thiện bản thân một cách tích cực. Hiện nay, nhóm nhận thấy rằng có tình trạng sinh viên đăng ký nghiên cứu khoa học sau đó không tiếp tục đề tài nữa. Với những giá trị mà nghiên cứu khoa học đem lại, nhóm muốn nhắn nhủ rằng: các bạn đừng bỏ dở đề tài nghiên cứu khoa học của mình mà hãy kiên trì hoàn thành đến cùng thì giá trị mà các bạn nhận được sẽ thật tuyệt vời. Chỉ cần kiên trì và quyết tâm thực hiện thì nghiên cứu khoa học sẽ là một kỷ niệm đẹp đáng nhớ giúp thời sinh viên của bạn trở nên ý nghĩa hơn./

Nhóm sinh viên đạt giải ba Nghiên cứu khoa học cấp Bộ

Giải thưởng Sinh viên nghiên cứu khoa học Euréka năm 2017 có sự tham gia của 777 đề tài của 1.758 thí sinh đại diện cho 85 trường ĐH – CĐ, Học viện trên cả nước. Trường ĐH Kinh tế - Luật có 02 đề tài đạt giải, bao gồm:

- ***Giải Nhất:*** *đề tài "Pháp luật về quyền tiếp cận biển của cộng đồng - Kinh nghiệm quốc tế và một số gợi ý cho Pháp luật Việt Nam" của nhóm các sinh viên Huỳnh Thị Thúy Lai, Trần Trúc Ly, Trần Thị Quỳnh, Nông Thị Sảy, Nguyễn Thị Thủy Tiên do Th.S Lưu Minh Sang hướng dẫn.*

- ***Giải Khuyến khích:*** *đề tài "Pháp luật điều chỉnh về hoạt động giao dịch Bitcoin ở một số quốc gia và hướng đề xuất cho pháp luật Việt Nam" của nhóm các sinh viên Đàm Thị Hương Giang, Vũ Thị Minh Phượng, Hồ Mộng Trinh do Th.S Nguyễn Thị Lâm Nghi hướng dẫn.*

Tại Giải thưởng Sinh viên nghiên cứu khoa học toàn quốc (do Bộ Giáo dục và Đào tạo phối hợp với Bộ Khoa học và Công nghệ, Trung ương Đoàn TNCS Hồ Chí Minh, Liên hiệp các Hội Khoa học và Kỹ thuật Việt Nam tổ chức), Trường ĐH Kinh tế - Luật có 02 đề tài đạt giải Ba, bao gồm:

- **Đề tài:** *"Khai phá dữ liệu từ mạng xã hội để khảo sát ý kiến đánh giá về chất lượng dịch vụ xe buýt tại Tp. Hồ Chí Minh" của nhóm sinh viên Nguyễn Hoàng Cẩm Tú, Hồ Thy Nhân Ái, Nguyễn Hoàng Trinh, Nguyễn Thanh Bình, Nguyễn Ngọc Minh Thư do ThS. Triệu Việt Cường hướng dẫn.*

- **Đề tài:** *"Hành vi tiêu dùng trước tác động lan truyền thông tin truyền thông trong ngành hàng thực phẩm và đồ uống (F&B)" của nhóm sinh viên Nguyễn Thị Phương Anh, Phan Thị Tuyết Nhung, Nguyễn Thị Quỳnh Như, Từ Lê Trúc Quỳnh, Trần Trang Thủy Tiên do ThS. Nguyễn Thị Thu Trang hướng dẫn.*

Đón Xuân

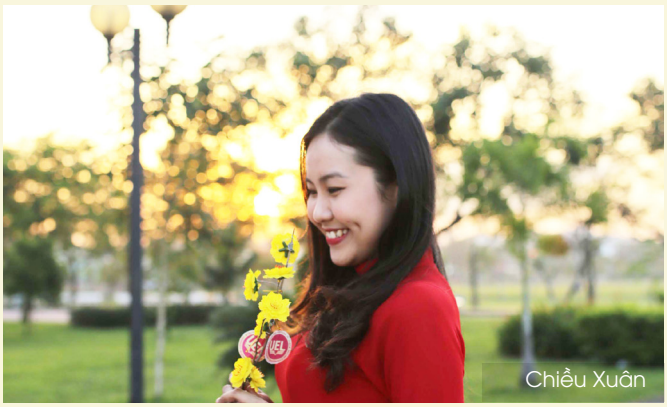

Chiều Xuân

CHUYẾN XE ÂM NHẠC: VIẾT CHO NHỮNG ĐIỀU ĐÃ QUA....

Nguyễn Vũ Phương – K16504

Một buổi chiều mưa, tôi đang ngồi nhâm nhi tách trà gừng ấm nóng để chóng xoa dịu cơn khan của cổ họng. Bất giác chợt "thèm" cái nhịp sống hối hả của mấy tuần trước, lúc đội văn nghệ VNB chúng tôi tập luyện cho cuộc thi "Chuyến xe âm nhạc" do Đài truyền hình TP.HCM tổ chức. Khoảng thời gian ấy thật dài, thật đẹp, và để lại thật nhiều kỷ niệm.

Nếu có ai hỏi tôi, "Chuyến xe âm nhạc" là gì? Tôi sẽ trả lời đó là những trang kỷ niệm thật đặc biệt đối với tôi trong năm hai đại học. Đó không chỉ đơn thuần là một cuộc thi giữa đội văn nghệ của các trường đại học, cao đẳng với nhau mà đó còn là một trời kỷ niệm, một trời thương nhớ trong lòng tôi. VNB-UEL đã đeo bám nhau suốt hai tháng liền tham gia cuộc thi với ba mươi con người, ba mươi cuộc sống riêng lẻ, nhưng lại có chung một một niềm đam mê với âm nhạc, với nghệ thuật và cùng hướng đến sân chơi "Chuyến xe âm nhạc" để học hỏi và thử sức.

Khoảng thời gian chúng tôi tham gia "Chuyến xe âm nhạc" là khoảng thời gian không thể nào quên được. Đó là hàng chục chuyến xe trên chặng đường hơn 10km mà gần ba mươi người chúng tôi đã nối đuôi nhau. Đó còn là những lần tập ở sảnh Trường có hôm đến 11 giờ khuya của cả đội; là những cơn mưa đầu mùa ướt sũng. Những giọt mồ hôi, nước mắt, những lần cãi nhau mà chúng tôi đã cùng nhau trải qua. Và trong suốt chặng đường dài đó, các anh chị cựu VNB chính là hậu phương vững chắc của lớp đàn em chúng tôi. Những lời động viên, những lần về thăm đàn em của các anh chị cũng như sự có mặt của các anh chị trong những lần chúng tôi thi đấu đã tiếp thêm sức mạnh để chúng tôi trình diễn hết mình.

Cứ thế, các thành viên VNB ngày học tập ở lớp, tối luyện tập ở sảnh Trường và cùng nhau hoàn thiện bài thi diễn để cùng nhau tỏa sáng trên sân khấu. Ở chặng đường cuối cùng của "Chuyến xe âm nhạc", đối với chúng tôi, kết quả và giải thưởng hạng Tư đạt được không phải là điều quan trọng nhất mà điều quan trọng đó chính là khoảnh khắc tuyệt vời mà chúng tôi cùng nhau tạo nên trên sân khấu "Chuyến xe âm nhạc", là nụ cười mãn nguyện khi hoàn thành xong bài diễn, là những giọt nước mắt hạnh phúc, là những cái nắm tay thật chặt của đồng đội.

Khép lại chặng đường dài ấy, từng ngày, từng giờ, từng khoảnh khắc trên sân khấu đều để lại trong lòng tôi những dấu ấn không thể nào quên. Vẫn còn nhớ cuốn tài liệu Kinh tế vi mô của nhỏ em năm nhất mang theo để tranh thủ học trong giờ giải lao. Vẫn còn nhớ bộ đồng phục ở chỗ làm thêm của người anh năm ba chạy vội về trường tập bài diễn. Cũng sẽ nhớ lắm những lần hợp xướng của cả ba đội hát – nhảy – múa trên những chuyến xe. Nhớ những cái thương nhau chẳng nói thành lời, chỉ biết lặng lẽ ở cạnh bên, cùng nhau bước hết chặng đường dài ấy.

Giờ đây, khi cuộc thi đã khép lại, chợt nhớ những buổi tập ngày ấy và muốn lại được cùng nhau quây quần ở sảnh Trường, cùng hòa mình vào âm nhạc, cùng nhau hòa chung tiếng hát, nhảy những giai điệu tuyệt vời của tuổi thanh xuân, nâng tay múa những vũ khúc của tuổi trẻ ấy. Hẹn gặp lại nhé, "Chuyến xe âm nhạc" của một mùa mới./.

HÀNH TRÌNH ĐẾN NÉT ĐẸP SINH VIÊN TP.HCM CỦA CÔ HOA KHÔI MÁ LÚM ĐỒNG TIỀN

Phương Linh - CCA

Mọi người trong Trường thường hay gọi đùa Thanh Nga là cô gái "săn" giải Hoa khôi. Thật vậy, năm 2017 là một năm đầy ý nghĩa với Thanh Nga khi xuất sắc đạt vị trí Quán quân cuộc thi Nét đẹp sinh viên ĐHQG TP.HCM, và niềm vui như được nhân đôi trong những thời khắc đầu tiên của năm 2018, cái tên Nguyễn Thị Thanh Nga lại một lần nữa được xướng lên cho danh hiệu Hoa khôi Nét đẹp sinh viên TP.HCM.

Nói về danh hiệu Hoa khôi, Thanh Nga chia sẻ: "Khi đoạt danh hiệu ở cuộc thi nào mình sẽ làm những việc liên quan có trách nhiệm với danh hiệu đó chứ không dùng nó làm bước đệm để đi xa hơn trong lĩnh vực nghệ thuật, vì mình hiểu rất rõ bản thân sẽ làm tốt những gì và ước mơ lớn nhất về điều gì".

Cùng nhìn lại hành trình của Thanh Nga từ Nét đẹp sinh viên ĐHQG TP.HCM đến Nét đẹp sinh viên TP.HCM

Nữ sinh trình diễn áo dài đẹp nhất tại Nét đẹp sinh viên ĐHQG TP.HCM

Thanh Nga tại các vòng thi Nét đẹp sinh viên ĐHQG TP.HCM

Thanh Nga đăng quang
Hoa khôi Nét đẹp sinh viên TP.HCM

Thanh Nga đạt danh hiệu Quán quân
Nét đẹp sinh viên ĐHQG TP.HCM

Thanh Nga tại các vòng thi Hoa khôi Nét đẹp sinh viên TP.HCM

THE 15TH ASEAN AND 5TH ASEAN+3 YOUTH CULTURAL FORUM
MỘT TRẢI NGHIỆM ĐÁNG NHỚ

Trần Thị Hiền
K14402

Diễn đàn Văn hóa thanh niên Đông Nam Á là hoạt động thường niên do Mạng lưới các trường Đại học Đông Nam Á (AUN) phối hợp với các trường thành viên tổ chức theo hình thức đăng cai luân phiên. Thông qua các hoạt động chính (thuyết trình, hội thảo, trình diễn văn hóa và tham quan thực tế), Diễn đàn sẽ thúc đẩy sự quan tâm về cộng đồng ASEAN cho từng thành viên tham dự; đồng thời tăng cường sự hiểu biết và ý nghĩa của hoạt động ngoại giao văn hóa giữa các quốc gia trong ASEAN. Diễn đàn lần này đã để lại nhiều ấn tượng khó phai trong lòng cô sinh viên năm cuối Trần Thị Hiền

Indonesia - đất nước văn minh và thân thiện

Ấn tượng đầu tiên của tôi về thành phố Yogyakarta - Indonesia chính là cảm giác quen thuộc như ở chính Việt Nam bởi lối kiến trúc và con người nơi đây. Một trong những điều chúng tôi khá thích thú ở Indonesia là mọi người đi bên trái và mỗi khi chúng tôi đi bộ qua đường tất cả xe đều tự động dừng lại nhường đường rất lịch sự.

Chúng tôi được sắp xếp nghỉ ngơi ở nhà khách ĐH Gadja Mada - một trong những đại học lâu đời và lớn nhất ở Indonesia. Tôi vẫn còn nhớ một người anh có nói rằng tất cả những gì tinh túy và hiện đại nhất ở thành phố đều tập trung cho trường đại học này

Đoàn đại biểu các nước chụp hình kỉ niệm ở đền Pramada

Trần Thị Hiền chụp hình kỷ niệm cùng bạn Trung Quốc trong Welcoming Dinner

quả không sai. Các tòa nhà được xây dựng rất đẹp, trong phòng bố trí đầy đủ máy lạnh, bàn ghế, bình nóng lạnh,... khá tiện nghi. Đặc biệt các nhân viên và tình nguyện viên rất thân thiện và nhiệt tình giúp đỡ chúng tôi trong suốt thời gian diễn ra chương trình.

Tại đây, chúng tôi có cơ hội được tham quan những địa điểm du lịch nổi tiếng và tham gia các hoạt động văn hóa đặc sắc. Đền Prambanan là một trong những địa điểm chúng tôi được ghé thăm tại thành phố Yogyakarta xinh đẹp. Đây cũng là một quần thể đền thờ thần Hindu lớn nhất ở Đông Nam Á với lối kiến trúc độc đáo và mang nhiều ý nghĩa văn hóa đã được UNESCO công nhận là di sản văn hóa thế giới. Sự đồ sộ và bí ẩn của ngôi đền đều làm khách tham quan phải trầm trồ thán phục.

Điểm đến tiếp theo không thể không nhắc tới là làng du lịch Pentingsari. Tại đây, chúng tôi được các nghệ nhân chỉ cách làm rối, kỹ thuật nhuộm màu Batik bằng sáp nến và cách chơi nhạc cụ truyền thống của Indonesia. Dù hoạt động kéo dài tới trưa nhưng ai cũng vẫn rất háo hức và tham gia nhiệt tình.

Bên cạnh đó, chúng tôi đã được dạy điệu múa truyền thống của người Java. Để học được mọi người phải rất tập trung vì điệu múa có rất nhiều động tác khác nhau và phải chú ý từng bước chân - tay. Đây cũng chính là điệu múa tất cả sẽ cùng nhau biểu diễn trong buổi Closing Ceremony.

Gắn kết tình bạn bè quốc tế

Đây là lần đầu tiên tôi có dịp tham gia một diễn đàn văn hóa với đông đảo bạn bè quốc tế - những người có chung đam mê âm nhạc như tôi đến từ nhiều đất nước khác nhau. Bởi lẽ đó ngay trong buổi Welcoming, mặc dù không hiểu ngôn ngữ của nhau nhưng khi các phần biểu diễn truyền thống của các nước bắt đầu mọi người đều cổ vũ và nhún nhảy theo rất nhiệt tình. Hầu hết những người bạn tham gia diễn đàn đều có tiếng Anh rất tốt vì thế chúng tôi dễ dàng hòa nhập với nhau và trao đổi với nhau những nét đẹp, đặc trưng trong văn hóa đất nước mình.

Diễn đàn năm nay có sự đặc biệt là thành viên từ các nước khác nhau sẽ được chia đều ra các phòng chứ không ở theo đoàn như các năm trước. Tôi may mắn được ở chung phòng với hai cô bạn Trung Quốc và Thái Lan rất dễ thương. Hai cô bạn này còn chỉ cho tôi những câu giao tiếp cơ bản và bài hát của họ nữa.

Chia tay đất nước Indonesia xinh đẹp, chúng tôi không quên gửi cho nhau những món quà kỷ niệm và lời mời tới thăm Việt Nam trong tương lai gần. Chuyến đi đã để lại cho tôi thật nhiều ấn tượng đẹp và những cảm xúc chắc rằng không chỉ cá nhân tôi mà tất cả các thành viên tham gia diễn đàn sẽ không bao giờ quên./.

HÀNH TRÌNH CHẠM ĐẾN ƯỚC MƠ

Lê Ngọc Bảo Vân – K15411

Sau khi trở về Việt Nam sau cuộc thi Rube Goldberg Machine Contest tại Hàn Quốc, tôi vẫn luôn tự hỏi: "Hành trình tham gia cuộc thi tại Hàn Quốc của nhóm đã bắt đầu và được cả nhóm cùng nhau thực hiện như thế nào?"

Nhóm chưa từng có tên cụ thể hay chính thức nào và chỉ là gặp nhau, vô tình nói chuyện vu vơ với nhau nhiều hơn, cùng một ý tưởng và cùng biến ý tưởng đó thành hiện thực. Nhóm gồm 04 thành viên: Lê Ngọc Bảo Vân - K15411 (Trưởng nhóm), Trịnh Đình Phong - K15411, Trần Anh Thuận - K17411 và Nguyễn Anh Nhật - K17411 và nhóm nhận được sự dẫn dắt rất nhiệt tình của TS. Lê Hoành Sử - Trưởng bộ môn Thương mại điện tử Khoa Hệ thống thông tin. Cuộc đời con người ai cũng sẽ có những chuyến đi cùng những cột mốc quan trọng để lại những cảm xúc vô cùng đẹp và đó sẽ trở thành động lực để phấn đấu hơn nữa. Chuyến đi Hàn Quốc vừa qua là chuyến đi đáng nhớ nhất và cũng là cột mốc đánh dấu sự trưởng thành của cả nhóm.

Hàn Quốc hiện đại và thân thiện

Thú thật cả nhóm đến với chuyến đi lần này một cách khá bất ngờ vì trước ngày đi hơn một tháng nhóm mới được tiếp cận với cuộc thi Rube Goldberg Machine và mới tập tành để làm những hệ thống đầu tiên. Và sau đó bất ngờ hơn là nhóm được lựa chọn để tham gia cuộc thi này tại Hàn Quốc. Vì các thành viên trong nhóm đều không có quá nhiều thời gian chuẩn bị cho sản phẩm dự thi cho chính bản thân nhưng nhờ sự giúp đỡ của của các thầy cô Khoa Hệ thống thông tin và các anh chị Phòng Công tác sinh viên, nhóm đã có sự chuẩn bị chu đáo cho bài dự thi của nhóm tại đất nước Hàn Quốc.

Điều đầu tiên khiến tất cả các thành viên trong nhóm choáng ngợp và vô cùng ấn tượng khi đặt chân đến "Xứ sở Kim Chi" chính là sân bay quốc tế Incheon – một trong những sân bay đẹp và hiện đại nhất trên thế giới. Sau khi làm xong các thủ tục hải quan, cả nhóm được di chuyển đến Ký túc xá ĐH Ajou – nơi diễn ra cuộc thi để nghỉ ngơi và chuẩn bị cho ngày thi sắp tới. Nhóm rất may mắn khi đặt chân đến Hàn Quốc là vào đầu mùa đông nên đã nhìn thấy tuyết, dù chỉ khoảng 10 phút và tuyết không dày lắm nhưng với những đứa nhỏ được sinh ra và lớn lên tại một nước nhiệt đới thì điều đó là vô cùng đặc biệt.

Nhóm lắp ráp sản phẩm tại cuộc thi

Trường Đại học Ajou Hàn Quốc - Ajou University là trường đại học tư thục được thành lập vào năm 1973, sau một thời gian ngắn đã phát triển nhanh chóng và trở thành một trong những trung tâm đào tạo và nghiên cứu khoa học công nghệ uy tín nhất của Hàn Quốc. Và quả không sai, điều khiến nhóm ấn tượng nhất khi bước chân vào ngôi trường này là diện tích rộng lớn với rất nhiều tòa nhà khác nhau phục vụ cho việc học tập của các bạn sinh viên. Các bạn sinh viên ở đây thực sự rất năng động. Khi

còn ở Việt Nam, nhóm khá lo lắng về tiếng Anh không đủ tự tin để giao tiếp nhưng với sự nhiệt tình và thân thiện của các bạn và các thầy cô tại Hàn Quốc đã khiến nhóm nhanh chóng lấy lại tinh thần và thể hiện tốt phần dự thi của mình. Các thành viên trong nhóm đều đã vượt qua bản thân và trình bày cho tất cả thầy cô và các bạn quan tâm về sản phẩm của nhóm cùng những ý tưởng một cách tự tin nhất. Tôi tin chắc đó là những giá trị lớn lao mà nhóm đã nhận được. Giải Ba chung cuộc như một món quà dành cho những nỗ lực của nhóm trong hơn một tháng, cả nhóm cảm thấy rất tự hào và phấn khởi.

Nhóm bên cạnh sản phẩm dự thi hoàn chính

Trải nghiệm học tập cùng các bạn Hàn Quốc

Ngoài tham dự cuộc thi Rube Goldberg Machine Contest, nhóm còn được tham dự một lớp học về IoT và máy in 3D tại Ulsan. Không khí học tập thực sự rất nghiêm túc cùng với những trang thiết bị hiện đại. Một lượng kiến thức khổng lồ, không chỉ là lý thuyết mà còn dạy thực hành đã giúp các học viên có cái nhìn bao quát nhất và có thể dễ dàng sử dụng những kiến thức ấy. Điều gây ấn tượng nhất với các thành viên nhóm đó chính là thái độ học tập và làm việc nghiêm túc, tích cực, và tỉ mỉ của người Hàn. Dù chỉ tham gia lớp học với hai ngày ngắn ngủi nhưng các thầy cô rất nhiệt huyết chỉ dạy cho sinh viên những kiến thức tốt nhất. Sau các buổi học, các thầy cô thân thiện và thường rủ sinh viên đi ăn chung. Tôi tin chắc rằng các thành viên trong nhóm đều nhớ về ly sô-cô-la nóng giữa một buổi chiều đầy gió mùa đông mà một thầy người Hàn đã mua tặng cho cả nhóm.

Hành trình nào cũng đến lúc dừng lại và hành trình tại Hàn Quốc cũng như vậy. Nhóm cảm thấy rất hạnh phúc vì chuyến đi này. Tôi tin chắc rằng tất cả các thành viên của nhóm đã được rèn luyện thêm nhiều cho chặng đường phía trước và cả nhóm sẽ luôn cố gắng để hoàn thành mục tiêu tiếp theo, những chặng đường mới và những đỉnh cao mới./.

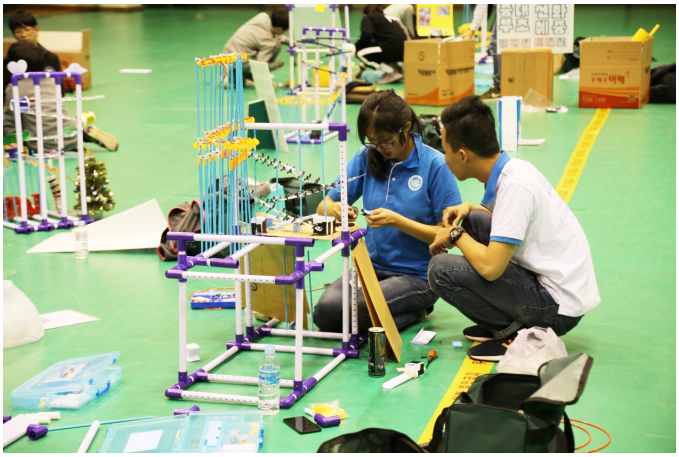

Ngô Ngọc Anh và Giấc mơ sen hồng

Hoàng Mol
Phòng Công tác sinh viên

Ngô Ngọc Anh, cô gái đến từ đất sen hồng Đồng Tháp, vừa tốt nghiệp Cử nhân Kinh tế đối ngoại Khoá 13 một cách xuất sắc. Đặc biệt, Ngọc Anh từng đạt được nhiều giải thưởng và khen thưởng các cấp. Hãy để tôi kể cho bạn nghe về hành trình đặc biệt của cô gái này nhé!

Ngọc Anh học giỏi từ khi còn là học sinh và đã từng đạt học sinh giỏi nhất tỉnh Đồng Tháp. Khi đặt chân vào giảng đường đại học, thầy cô, bạn bè biết đến Ngọc Anh là một cô gái vừa hồng vừa chuyên, năng nổ tham gia các hoạt động của sinh viên của Khoa và Trường, làm Phó Bí thư Đoàn Khoa Kinh tế đối ngoại và thời sinh viên Ngọc Anh gắn liền với công tác Đoàn. Cô gái nhỏ bé này không bao giờ chịu ngồi yên một chỗ, tham gia từ hoạt động phong trào đến hoạt động học thuật và nghiên cứu khoa học. Có lẽ, nghiên cứu khoa học là hoạt động Ngọc Anh yêu thích và thành công hơn hết, đã từng thất bại để rồi quyết tâm phải hoàn thành được điều mình ước mơ.

Sen không chỉ là là biểu tượng mà còn là tình yêu

Quê Ngọc Anh chắc không có gì nhiều hơn ngoài sen hồng, loài hoa đầy hương sắc luôn tỏa sáng nơi bùn lầy. Dù đang tất bật với những môn học và kỳ thực tập trong năm cuối đại học, Ngô Ngọc Anh vẫn quyết tâm tập hợp nhóm nghiên cứu để thực hiện đề tài nghiên cứu khoa học về chuỗi giá trị sen Đồng Tháp. Qua quá trình tìm hiểu và khảo sát thực tế ở quê mình, Ngọc Anh phát hiện nguồn nguyên liệu vỏ gương và vỏ hạt sen chưa được tận dụng tốt. Và từ đây, Ngọc Anh nảy sinh ý tưởng sản xuất sản phẩm nhang mang thương hiệu nhang sạch Liên Tâm.

Khát khao được đóng góp trí tuệ và công sức xây dựng quê hương, Ngọc Anh đã hiện thực hóa ước mơ bằng ý tưởng sản xuất nhang sạch từ cây sen để nâng cao giá trị cho cây sen Đồng Tháp.

Ngọc Anh miệt mài tìm tòi, nghiên cứu và phát triển sản phẩm nhang sạch từ nguồn phế phẩm của cây sen như một giải pháp hữu hiệu để vừa có thể gia tăng giá trị kinh tế cho cây sen, vừa đẩy mạnh thương hiệu sen Đồng Tháp. "Từ lâu mình đã canh cánh trong lòng một quyết tâm là phải làm gì đó để đóng góp vào sự phát triển của quê hương Đồng Tháp; để quảng bá, tuyên truyền về thương hiệu của mảnh đất Sen Hồng thân thương. Dự án khởi nghiệp từ cây sen quê nhà chính là đứa con tinh thần mình dành nhiều tâm huyết gây dựng", Ngọc Anh chia sẻ.

Lợi thế nổi bật của sản phẩm nhang sạch từ sen Liên Tâm là ít khói so với các dòng nhang từ bột gỗ, bột trầm, quế hiện nay. Khói tự nhiên sẽ hạn chế việc cay mắt thường thấy khi mắt tiếp xúc khói nhang. Mặt khác, nhang không có hóa chất như chất tạo màu, tạo mùi hay chất giúp cuộn tròn tàn trong sản phẩm. "Giá cả của sản phẩm cũng ở mức trung bình đối với người tiêu dùng mà vẫn đảm bảo chất lượng cao bởi được sản xuất bằng quy trình tối ưu hóa nguồn nguyên liệu sẵn có. Nhang sạch Liên Tâm sẽ phấn đấu trở thành một thương hiệu đặc trưng của địa phương, một sản phẩm của lòng tin để có chỗ đứng vững chắc trong lòng khách hàng", Ngọc Anh nói.

Khát khao đóng góp cho quê hương

Hiện sản phẩm nhang sạch Liên Tâm chưa được đưa vào sản xuất và kinh doanh chính thức, vẫn tiếp tục được nghiên cứu hoàn thiện. Với những sản phẩm thí điểm bước đầu người tiêu dùng có phản hồi tích cực về chất lượng và thiết kế mẫu mã, Ngọc Anh khẳng định, dự án sẽ được triển khai sản xuất kinh doanh trong thời gian sớm nhất.

Không ngừng học hỏi và hoàn thiện, cô gái trẻ vẫn tiếp tục trau dồi, nghiên cứu để thành lập và điều hành doanh nghiệp, tìm kiếm nguồn đầu tư. Theo Ngọc Anh, "Khi khởi nghiệp, ngoài sản phẩm là yếu tố quyết định hàng đầu cho sự tồn tại và phát triển của dòng đời một dự án, thì đội ngũ nhân sự, năng lực quản lý, tầm nhìn của người lãnh đạo cũng là những thành tố rất quan trọng".

Lần đầu mang dự án đi thi, Ngọc Anh đã vấp phải nhiều khó khăn và cảm thấy mình chưa đủ kinh nghiệm nên cô xin bảo lưu lại 01 năm. "Một năm qua, mình đã học hỏi, tìm hiểu thêm về kinh doanh, marketing và phân phối từ nhiều anh chị đi trước; tham gia thực tập và đi làm ở nhiều công ty để lấy kinh nghiệm thực tế. Điều cần thiết hơn là mình liên tục tìm kiếm những nguồn nguyên liệu, cơ sở gia công, học hỏi thêm cách làm để hoàn thiện sản phẩm", Ngọc Anh chia sẻ thêm.

Ngọc Anh nhận giải Nhì Tài năng Lương Văn Can

Tháng 10.2017 vừa qua, dự án kinh doanh "Nhang sạch từ sen Liên Tâm" của Ngọc Anh đã đoạt giải Nhì "Giải thưởng Tài năng Lương Văn Can" năm 2017, sau khi vượt qua nhiều dự án nặng ký khác. Ngọc Anh cũng phải đối đầu với hơn 1.200 thí sinh đến từ 45 trường đại học, cao đẳng, học viện. Không chỉ dừng lại ở các cuộc thi, Ngọc Anh còn được đề xuất nhiều khen thưởng. Điển hình là năm học 2016 – 2017, Ngọc Anh được tuyên dương là Sinh viên 5 tốt cấp Trung ương.

Cùng ăn, cùng sống với sen, từ đề tài nghiên cứu khoa học về chuỗi giá trị sen Đồng Tháp và dự án kinh doanh nhang sen Liên Tâm, Ngọc Anh luôn có niềm tin rằng, khi đã hết mình thực hiện những điều mình đam mê và tâm huyết thì sẽ gặt hái được những kết quả ngoài mong đợi. Đối với Ngọc Anh, tình yêu và món nợ ân tình với con người và vùng đất Sen Hồng, khát khao đóng góp vào sự phát triển quê hương chính là đam mê, là tâm huyết mãnh liệt nhất./.

Ngọc Anh trong Lễ tốt nghiệp Khóa 13

DỊU DÀNG SẮC XUÂN

Lời chúc Xuân Mậu Tuất

TỪ CÁC SINH VIÊN QUỐC TẾ ĐANG HỌC TẠI UEL

Thiên Minh – K16408CA

Xaynhavong Chanthavong – Sinh viên Khóa K14
Khoa Tài chính – Ngân hàng

"Trường có môi trường học tập rất tốt, cơ sở vật chất hiện đại, thầy cô và bạn bè luôn giúp đỡ khi mình gặp khó khăn. Đặc biệt là Trường rất quan tâm và hỗ trợ sinh viên nước ngoài.
Nhân dịp năm mới, mình xin kính chúc quý thầy cô và các bạn sinh viên dồi dào sức khoẻ, thành công trong sự nghiệp và con đường học vấn, gia đình luôn hạnh phúc. Tết Việt Nam thật vui và để lại nhiều kỷ niệm đẹp!".

Vilasack Phennapha – Sinh viên Khoá 14
Khoa Tài chính - Ngân hàng

"Trong thời gian tôi học ở đây, lúc nào cũng nhận được sự giúp đỡ rất nhiệt tình đến từ thầy cô và bạn bè. Chính điều đó đã giúp tôi vượt qua các rào cản lúc đầu về văn hóa và những kiến thức mới lạ. Ai tại đây cũng thân thiện cả.
Sắp đến Tết của Việt Nam rồi, tôi cũng muốn chúc các thầy cô và các bạn năm mới nhiều niệm vui, hạnh phúc, sức khoẻ dồi dào, vạn sự như ý, thành công trong công việc và học tập."

Lorvanxay Souvanxay – Sinh viên Khoá 17
khoa Tài chính - Ngân hàng

"Đây là năm đầu tiên tôi học ở UEL. Tôi cảm thấy rất vui vẻ và rất tốt, tuy là ban đầu có nhiều khó khăn và rào cản ngôn ngữ. Kinh tế - Luật là một trường đại học tốt, tôi thực sự cảm thấy rất hài lòng.
Đến Tết Việt Nam thì tôi đã phải về nước rồi, thật sự thấy tiếc quá. Tôi mong năm mới Tết đến, thầy cô và bạn bè Việt Nam hạnh phúc, nhiều sức khỏe và tận hưởng những ngày Tết thật vui vẻ".

XaySoPha Souksavan – Sinh viên Khóa 17
Khoa Quản trị kinh doanh

"UEL với tôi là một trường đại học chất lượng cao, cơ sở vật chất khá hiện đại. Học ở đây tôi cảm thấy vui vẻ và rất thú vị.
Tôi rất thích tục lệ đi chúc Tết thầy cô của các bạn Việt Nam, đó là một tục lệ hay và ý nghĩa. Riêng bản thân tôi, tôi chúc các thầy cô và bạn bè ở Việt Nam một cái Tết hạnh phúc, vui vẻ, ấm no và an lành".

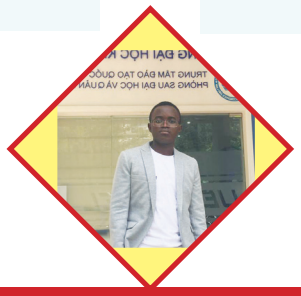

Jeanjacques M. Kazingufu – Học viên cao học tại UEL

"UEL là một trong những trường đại học lớn của Việt Nam, là một cơ sở giáo dục cũng như trung tâm nghiên cứu khoa học và chuyển giao công nghệ có chất lượng cao trong các lĩnh vực kinh tế, luật và quản lý. Đó là lý do vì sao mà tôi đang có mặt ở đây.

Tôi đã từng trải qua kỳ nghỉ Tết đầy thú vị ở Việt Nam. Thật kỳ lạ đối với tôi, tôi thường nói với những người xung quanh tôi "Chúc mừng năm mới", mặc dù phát âm tiếng Việt của tôi không tốt. Tất cả những điều đó đều là trải nghiệm tuyệt vời.
Năm mới sắp đến, tôi xin chúc mọi người sức khoẻ, tuổi thọ, an khang và thịnh vượng. Chúc cho mong muốn của mọi người đều trở thành sự thật".

NHỮNG UELER TUỔI TUẤT MONG MUỐN GÌ TRONG NĂM TUỔI?

Phương Linh – CCA

Năm nay là năm con chó, con chó tượng trưng cho sự trung thực, trung thành, vì vậy, tôi hy vọng những điều tốt đẹp sẽ đến trong năm mới Mậu Tuất này. Tôi mong thế giới bớt chiến tranh, bớt xung đột sắc tộc để người dân có cuộc sống thanh bình; mong nền kinh tế Việt Nam tiếp tục phát triển để đưa đất nước và con người Việt Nam ngày càng tiến bộ. Năm 2018 là năm bản lề triển khai đề án tự chủ đại học với mục tiêu đưa UEL trở thành cơ sở đào tạo đạt chuẩn quốc tế như trong chiến lược đề ra nên tôi mong tập thể cán bộ, giảng viên và sinh viên đoàn kết, nỗ lực vì mục tiêu chung này. Chúc năm mới vạn sự như ý!

TS Lê Tuấn Lộc
Phó Hiệu trưởng

Trước giờ tôi không để ý nhiều đến những may – rủi trong năm tuổi nên tâm lý rất thoải mái. Năm nay tôi có nhiều mục tiêu đặt ra cho bản thân, như cố gắng hoàn thành luận án tiến sĩ theo đúng tiến độ cũng như đóng góp cho cho Khoa phát triển tốt hơn. Năm Mậu Tuất, tôi mong "người bạn lớn" UEL ngày càng phát triển, bay nhanh, bay xa và thu hút được nhiều sinh viên, học viên theo học hơn nữa.

ThS Vũ Văn Điệp
Giảng viên Khoa Hệ thống thông tin

Vào năm tuổi ở những lần trước, tôi gặp nhiều điều may mắn nên năm nay, tôi đang hy vọng những điều may mắn tiếp theo sẽ đến. Năm 2018, tôi mong có sức khỏe thật tốt để chăm sóc gia đình. Về công việc hiện tại đang đảm trách, tôi mong tìm được những nhân tố mới để cùng tham gia xây dựng Trung tâm Quan hệ doanh nghiệp, mảng đào tạo ngắn hạn, đồng thời, phát triển mảng khởi nghiệp tại UEL ngày càng mạnh mẽ hơn. Tinh thần học hỏi của sinh viên UEL là điều luôn thôi thúc tôi cống hiến để góp phần xây dựng thế hệ người Việt trẻ năng động, sáng tạo. Vì thế, tôi mong UEL luôn là một tập thể đoàn kết vì mục tiêu, lý tưởng chăm lo cho thế hệ sinh viên và xây dựng mô hình tự chủ đại học.

ThS Nguyễn Duy Hiệp
Giám đốc Trung tâm Quan hệ doanh nghiệp

Tôi đang đếm ngược thời gian với tinh thần háo hức để chờ đón một năm mới tuyệt vời và có ý nghĩa đối với tôi. Năm 2018 cũng đúng là năm tuổi của tôi. Tôi mong bản thân và gia đình luôn dồi dào sức khỏe, nhiều niềm vui và hạnh phúc. Đối với UEL – ngôi nhà thứ hai của tôi, tôi mong UEL luôn tràn đầy năng lượng, thành công và ngày càng phát triển hơn nữa để khẳng định vị thế trong nước cũng như quốc tế theo đúng giá trị cốt lõi: "Unity - Excellence - Leadership". Kính chúc Ban Giám hiệu cùng toàn thể quý thầy cô giảng viên, các cán bộ, viên chức và sinh viên UEL đón một năm mới tuyệt vời nhất.

TS Mai Thị Cẩm Tú
Giảng viên Khoa Kinh tế đối ngoại

Là một cựu sinh viên ở lại Trường công tác, trong năm mới, tôi mong mình sẽ đóng góp nhiều hơn cho nhà trường, cho phong trào thanh niên Trường ngày càng vững mạnh. Kính chúc Ban Giám hiệu, quý thầy cô, toàn thể cán bộ, viên chức và các bạn sinh viên Trường một năm Mậu Tuất an lành và may mắn. Xin gửi đến quý thầy/cô vài câu thơ chúc tết!

Đầu xuân năm mới chúc BÌNH AN
Chúc luôn TUỔI TRẺ chúc AN KHANG
Chúc sang năm mới nhiều TÀI LỘC
Công thành danh toại chúc VINH QUANG

***Cung** chúc tân niên một chữ nhàn*
***Chúc** cho gia quyến đặng bình an*
***Tân** niên vô vàn niềm hạnh phúc*
***Xuân** đến xin chúc trọn niềm vui.*

CN Bùi Hoàng Mol
Phó bí thư Đoàn trường

TẾT CỦA NHỮNG SINH VIÊN XA QUÊ

Thanh Trúc – K15411

Vì nhiều lý do không thể về quê ăn Tết cùng gia đình, Tết của những sinh viên xa quê ở lại TP.HCM mang nhiều hương vị khác nhau. Tất nhiên không thể tránh khỏi cảm giác nhớ nhà nhưng cũng để lại không ít kỷ niệm và trải nghiệm.

Hương vị Tết xa quê

Bạn Trần Đình Thương (sinh viên Khoa Hệ thống thông tin) còn nhớ như in cảm giác đón Tết xa nhà vào năm ngoái "Lý do chủ yếu mà mình không về quê ăn Tết là do kinh phí. Quê mình ở xa, ra vào rất tốn kém. Và nếu ở lại đi làm thêm thì được lương cao gấp ba lần. Lúc biết mình không về quê dịp Tết thì bạn nào cũng hỏi, cũng an ủi bớt phần nào. Tết xa nhà rất buồn, đó là lần đầu trong đời mình trải qua, nhưng có lẽ đó sẽ là kỷ niệm và là động lực để mình cố gắng chia sẻ gánh nặng của gia đình."

"Đón Tết xa nhà, nhớ nhà là cảm giác luôn hiện diện, tuy nhiên đôi lúc, mình lại thấy thoải mái khi được tự do và không phải là gánh nặng của bất kỳ ai. Nhưng nếu gia đình mình không gặp khó khăn thì mình sẵn sàng đánh đổi cảm giác thoải mái đó để về quê ăn Tết cùng gia đình" - bạn Nguyễn Thị Ngọc Ánh (sinh viên Khoa Luật) chia sẻ.

Những lời tâm sự trên nằm trong số hàng triệu mảnh ghép trên khắp đất nước phải đón Tết xa quê vì hoàn cảnh. Không ai muốn ăn Tết xa quê, xa gia đình, người thân nhưng nếu chỉ nghĩ tới nỗi buồn xa quê thì các bạn trẻ sẽ để cái Tết trôi qua một cách tẻ nhạt. Nhiều sinh viên chọn cách quy tụ những bạn "đồng cảnh ngộ" cùng nhau tổ chức những bữa tiệc giản dị, vui tươi để cái Tết thêm ấm áp.

Ấm lòng Tết xa quê

Hằng năm, Trường Đại học Kinh tế - Luật đều tổ chức hoạt động chăm lo cho các bạn sinh viên Trường không có điều kiện về quê ăn Tết như tổ chức gặp mặt, động viên, chúc mừng năm mới, đến ký túc xá thăm hỏi và lì xì cho các bạn. Dù giá trị phần quà tặng không nhiều nhưng những tình cảm yêu thương, chia sẻ cũng đủ làm ấm lòng và tạo thêm động lực cố gắng cho các bạn sinh viên này.

Đa phần các sinh viên không có điều kiện về quê đón Tết cùng gia đình đều rất lạc quan rằng ở lại TP.HCM đi làm thêm cũng là cách để các bạn lớn dần và có tiền mua quà gửi về cho bố mẹ ở quê. Năm mới không được gần người thân nhưng có bạn bè đồng trang lứa, đồng hoàn cảnh bên cạnh nên các bạn cũng cảm thấy được chia sẻ và vơi bớt nỗi buồn. Dẫu có buồn nhưng biết suy nghĩ về hành động của mình để hướng đến mục tiêu tốt đẹp thì đó chính là niềm vui trong năm mới của những cô cậu sinh viên năng động này./.

[SHOWBIZ VIỆT 2017: KỶ LỤC, KHỞI SẮC VÀ ĐẬM MÙI KỊCH TÍNH]

2017

Hoài Nam - Cựu sinh viên

2017 là một năm sôi động của showbiz Việt. Có những kỷ lục mới được thiết lập, những dấu hiệu khởi sắc và cả những ồn ào tốn không ít giấy mực.

Điện ảnh: Năm thắng lợi

Sau nhiều năm bị "lép vế" bởi phim ngoại, cuối cùng điện ảnh Việt Nam cũng đã cất lên tiếng nói dõng dạc. "Em chưa 18", một phim hài lãng mạn không có ngôi sao, đã bất ngờ gây bão khi ra mắt vào tháng đầu tháng 3. Thu về tổng cộng 171 tỷ đồng, đánh bại bom tấn có bối cảnh Việt Kong: Skull Island. "Em chưa 18" trở thành phim ăn khách nhất mọi thời đại của phòng vé Việt. Kỷ lục này là một tín hiệu vui cho các nhà làm phim trong nước. "Em chưa 18" chứng tỏ rằng tiềm năng của thị trường trong nước là cực lớn, và khán giả sẵn sàng ủng hộ phim Việt, nếu được làm tốt.

Sau năm 2016 thất thu, điện ảnh Việt đã thật sự bùng nổ trong năm 2017. Ngoài Em chưa 18, các phim có doanh thu "khủng" kế tiếp là Cô gái đến từ hôm qua (68 tỷ đồng) và Cô Ba Sài Gòn (60 tỷ đồng). Dù cách khá xa phim dẫn đầu, nhưng đây vẫn là thành tích đáng mơ ước đối với phim nội. Các bộ phim được làm lại từ kịch bản nước ngoài như Yêu đi, đừng sợ!, Bạn gái tôi là sếp, Sắc đẹp ngàn cân,... dù không công bố doanh thu, nhưng dựa trên số vé bán ra, có thể đoán được là đạt doanh thu khả quan.

Thắng lợi của phim Việt năm nay không chỉ thể hiện ở mặt thương mại, mà còn ở các dấu hiệu chuyên nghiệp đầy hứa hẹn. Đó là việc Cục Điện ảnh đã áp dụng hệ thống phân loại mới, tạo nên sự đa dạng về thể loại cho phim chiếu rạp, cũng như cung cấp thêm không gian sáng tạo cho các đạo diễn. Sự cố quay lén phim Cô Ba Sài Gòn đã dẫn đến phong trào "Nói không với livestreaming", do nhà sản xuất Ngô Thanh Vân khởi xướng, có ý nghĩa rất tích cực. Chúng ta hoàn toàn có thể đặt niềm tin vào một sự bùng nổ của phim Việt trong năm 2018.

V-Pop: Đầy tranh cãi

Nếu phải chọn một ca khúc tiêu biểu cho năm 2017, đó chắc chắn sẽ là Em gái mưa của nữ ca sĩ Hương Tràm. Ra mắt vào tháng 9, ca khúc này tạo nên cơn sốt và liên tiếp xô đổ các kỷ lục của nhạc Việt. Với 240 triệu lượt nghe trên Zing mp3, Em gái mưa chính thức trở thành ca khúc có lượt nghe cao nhất của trang nhạc trực tuyến này. Sau một thời gian dài nắm giữ ngôi vương, Nơi này có anh của Sơn Tùng M-TP phải lùi lại với vị trí thứ hai.

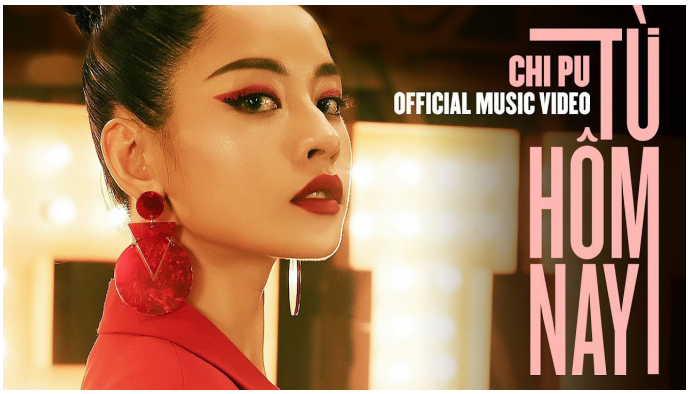

Nhưng Hương Tràm chắc chắn không phải là cái tên hút truyền thông nhất năm qua. Vị trí này thuộc về nữ ca sĩ Chi Pu. Vốn được biết đến là một hotgirl với các dự án phim ảnh, Chi Pu chuyển hướng tập trung vào ca hát với tuyên bố gây tranh cãi: "Ở Việt Nam, cứ cầm mic lên là thành ca sĩ." Hai MV ra mắt trong chưa đầy một tháng Từ hôm nay và Cho ta gần hơn bị cả khán giả và giới chuyên môn đánh giá là "thảm họa", bởi giọng hát yếu ớt và thiếu kỹ thuật của nữ ca sĩ. Nhưng chính điều này lại đưa Chi Pu thành nhân vật nổi bật bậc nhất V-Pop năm qua.

Ảnh: kenh14.vn

Tất nhiên, Chi Pu không phải là người duy nhất khiến làng nhạc Việt sôi sục. Tranh cãi từ lâu đã trở thành đặc sản nơi đây, chủ yếu với giá trị PR. Năm qua, chúng ta chứng kiến không ít lần dư luận dậy sóng với các phát ngôn của ca sĩ. Như Tùng Dương với nhận xét "Già trẻ lớn bé mê Bolero là thụt lùi", cuộc đấu khẩu giữa ca sĩ Miu Lê và nhạc sĩ Dương Cầm,... Tất cả tạo nên một không gian đầy kịch tính.

Tuy vậy, không thể phủ nhận rằng V-Pop cũng có những bước tiến đáng ghi nhận. Năm 2017 chứng kiến sự trở lại của các thần tượng âm nhạc như Mỹ Tâm, Hà Anh Tuấn, Ưng Hoàng Phúc,... với các dự án âm nhạc độc đáo, sáng tạo. Các ca sĩ trẻ cũng tạo được dấu ấn riêng bằng các MV "trăm triệu view" Youtube như Yêu là "tha thu" (Only C), Túy âm (Xesi x Masew x Nhật Nguyễn),...

Các lĩnh vực khác: Ngập đầy "kịch tính"

Không phải ngẫu nhiên mà bộ phim Cô dâu 8 tuổi của Ấn Độ được khán giả Việt yêu thích cuồng nhiệt. Bởi vì, thưởng thức các drama (kịch tính) có lẽ đã trở thành điều quen thuộc, không thể thiếu, ở bất kỳ lĩnh vực nào. Năm 2017 có thể gọi là một năm ngồn ngộn kịch tích, hấp dẫn không kém các bộ phim truyền hình.

Ở lĩnh vực gameshow, MC Trấn Thành vướng vào nghi vấn bị đài truyền hình Vĩnh Long "cấm sóng" trong hai năm vì thái độ tiêu cực trong công việc. Từ đó, khán giả bị cuốn vào những cuộc tranh cãi bất tận về thế nào là "hài nhảm" trên truyền hình. Nam danh hài sau đó cũng lên mặt báo phân trần, và kéo người xem cả nước vào câu chuyện như phim dài tập.

Trong khi đó, các cuộc thi hoa hậu không kém cạnh với việc Hoa hậu Đại dương Lê Âu Ngân Anh bị tố sửa mũi, Huyền My bị chê trách khi không chúc mừng tân hoa hậu Hòa bình Quốc tế, phần thi ứng xử của hoa hậu Doanh nhân Thế giới người Việt Phi Thanh Vân,... Các cuộc thi sắc đẹp vẫn luôn là nơi chốn nhiều kịch tính nhất. Nhìn ở một khía cạnh khác thì dù sao những điều này cũng lôi kéo được sự chú ý đến sự kiện, làm hài lòng các nhãn hàng cũng như thỏa mãn được nhu cầu giải trí của nhiều khán giả.

Với tất cả các điểm sáng và các vấn đề, Showbiz Việt vẫn có thể xem là đã trải qua một năm 2017 thành công. Điều cần nhất ở một ngành công nghiệp giải trí, đúng như tên gọi của nó, là cuốn hút được khán giả, tạo ra được không gian đầy sức sống. Về mặt này, chúng ta có thể dễ dàng xác nhận, và có lý do để trông chờ vào một năm 2018 tươi mới phía trước./.

Tết đến, Xuân về, cũng là lúc trong lòng mỗi người chợt trở nên chộn rộn, háo hức, chỉ muốn nhanh được về bên gia đình, bên mâm cơm đầm ấm yên vui. Tết đến cũng là thời điểm thấy rõ nhất những đặc sắc truyền thống của đất nước Việt Nam, đa dạng mà phong phú theo đặc điểm địa lý trải dài Bắc – Trung – Nam.

Khám phá Tết Việt các vùng miền

***Thiên Minh** tổng hợp*

Mâm cỗ ngày Tết

Nhắc đến Tết, người ta lại nhớ đến không gian đầm ấm cả nhà sum vầy bên mâm cơm Giao thừa. Mâm cơm Giao thừa thể hiện rõ nhất sự khác biệt giữa các vùng miền: tuỳ theo đặc điểm thời tiết mà tạo ra những món ăn khác nhau.

Đặt chân vào một gia đình gốc Bắc, chắc chắn trên mâm cỗ ngày Tết không thể thiếu đĩa bánh chưng xanh. Người Bắc quan niệm rằng bánh chưng hình vuông tượng trưng cho đất. Trong "đất" là hội tụ đầy đủ của "kim" (gạo nếp trắng), "mộc" (lá dong xanh và lạt tre), "thủy" (luộc trong nước), hỏa (thịt đỏ) và "thổ" (đỗ vàng). Đó là nét tinh túy và ý nghĩa sâu xa của món ăn này.

Mâm cỗ miền Bắc còn rất tinh tế và cầu kỳ về mặt hình thức. Theo truyền thống, mâm cỗ thường phải gồm bốn bát và bốn đĩa, tượng trưng cho tứ trụ, bốn mùa và bốn phương, các món ăn phải được thưởng thức theo trình tự, phải dùng món trong đĩa trước, rồi mới đến món đựng trong bát. Bốn đĩa sẽ bao gồm: thịt gà, nem rán, bánh chưng, giò lụa (hoặc chả quế, giò thủ) rồi đến bốn bát lần lượt là: bóng thả, chân giò hầm măng khô, mọc nấm thả và miến. Món ăn tuy nhiều, nhưng mỗi món chỉ bày một ít trên bát đĩa nhỏ, vừa đủ dùng, lại vừa hài hòa đẹp mắt.

Mâm cỗ miền Bắc

Ngược lại, ở miền Nam với đặc trưng thời tiết Tết nắng nóng hơn, lại nhiều sản vật trù phú nên các món ăn trong mâm cỗ miền Nam thường có phần phong phú và ít nặng nề về nghi thức hơn. Các món ăn trong mâm cỗ được chuẩn bị với hương vị đầy đủ chua, cay, mặn, ngọt và đắng rất hài hòa như: mướp đắng (khổ qua) nhồi thịt, thịt kho trứng nước dừa, gỏi ngó sen, tai heo ngâm dấm, tôm khô củ kiệu, lạp xưởng...

Mâm cỗ miền Nam

Đặc biệt, mướp đắng nhồi thịt và thịt kho trứng là hai món không thể thiếu trong mâm cỗ Tết miền Nam, bởi nó tượng trưng cho ước mong sự khổ cực của năm cũ sẽ qua đi và vạn sự đều suôn sẻ. Một điều thú vị nữa thể hiện sự khác biệt vùng miền là người Nam thường dùng bánh tét xanh nhân đậu xanh thịt mỡ chứ không dùng bánh chưng như người Bắc. Bánh tét hình dạng thuôn dài, được gói thành từng vòng dây, khi ăn sẽ không phải bóc lớp lá bọc mà chỉ cần dùng chính dây gói tét thành từng khoanh dễ dàng, tiện lợi.

Sang đến "khúc ruột" miền Trung, sự giao thoa về mặt địa lý giữa hai miền Nam – Bắc đã khiến miền Trung có những nét đặt trưng khá thú vị. Với khí hậu quanh năm khắc nghiệt, mâm cỗ của người miền Trung chăm chút và chú ý nhiều đến khả năng bảo quản hơn. Miền Trung không ăn dưa hành hoặc dưa muối mà ăn dưa món, được làm từ đu đủ, củ cải, cà rốt, hành khô, những món ăn rim kho mặn để bảo quản lâu như: củ cải kho thịt heo, giò bò, bò kho mật mía, thịt heo ngâm nước mắm,... Miền Trung còn là nơi nổi bật với các món cuốn nên trong mâm cơm Tết không thể thiếu các món bánh tráng, rau sống cuốn. Bên cạnh đó còn có những món bánh đặc trưng khác nhau như bánh tổ, bánh thuẩn, bánh răng bừa, bánh phu thê, bánh măng, bánh in...

Người miền Trung cũng như miền Nam, dùng bánh tét để cúng

trong mâm cỗ của mình. Tuy nhiên, bánh tét ở đây chỉ có đậu xanh, vì dùng thịt mỡ sẽ khó bảo quản bánh được lâu, thể hiện đặc trưng vùng miền khá rõ rệt trong từng món ăn.

Mâm cỗ miền Trung

Trang trí ngày Tết

Với đặc điểm địa lý là nằm giữa chiều dài đất nước, có thể nói miền Trung là điểm giao thoa văn hóa, có nhiều phong tục giống cả hai miền Nam - Bắc, vì vậy, trang trí ngày Tết của gia đình miền Trung cũng rất đa dạng, đa sắc màu, đủ loài hoa. Người miền Trung có thể chưng mai vàng hoặc đào thắm, không câu nệ. Ngoài ra, người dân còn thường chọn thêm nhiều loại cây, hoa cảnh để bày trong nhà dịp Tết đến xuân về như Mai năm cánh, thược dược, cúc, hồng, phong lan,...

Trang trí Tết miền Trung

Với miền Bắc, do thời tiết se lạnh vào những ngày đầu năm mà người miền Bắc thường hay chơi hoa đào và chưng quất (cây tắc theo cách gọi miền Nam). Màu hồng đỏ của hoa đào là một đặc trưng không thể thiếu trong dịp Tết đến của người miền Bắc. Loài hoa này dễ phát triển trong điều kiện thời tiết lạnh, vừa tạo không khí mùa xuân tươi vui, lại vừa có ý nghĩa xua đuổi tà ma, đem lại may mắn vào năm mới. Ngoài ra, các loài cây trái hay hoa như quất, violet, lay ơn, thược dược cũng rất được ưa chuộng ở đây.

Trang trí tết miền Bắc

Ngược lại, ở miền Nam, với khí hậu nắng ấm gần như quanh năm, người miền Nam thường chưng mai vàng rực rỡ mỗi độ Tết đến, xuân về. Màu vàng tươi sáng của hoa mai là biểu tượng của sự vinh hiển, thành đạt, tài lộc. Người dân thường chọn cây có nhiều nụ và lộc, vì hoa nở đúng lúc giao thừa hay sáng sớm mùng một sẽ mang lại nhiều may mắn, thịnh vượng và hạnh phúc cho gia đình trong năm mới. Khác mai ở miền Trung một chút, mai vàng ở trong Nam thường là mai nhiều cánh và rực rỡ sắc vàng hơn. Ngày nay, ngoài mai vàng, người miền Nam cũng hay trang trí nhà cửa bằng nhiều loài hoa khác thích hợp với khí hậu nắng ấm quanh năm như tắc, phong lan, cúc, hoa mào gà, hoa hướng dương,...

Trang trí tết miền Nam

Những phong tục truyền thống của một đất nước đánh dấu cho sự phát triển và bề dày lịch sử tồn tại của một dân tộc. Chính vì thế, đối với người Việt Nam, không gì quan trọng bằng ngày Tết Nguyên Đán. Năm mới đang đến, người ta lại nô nức cùng mua những cây mai, cành đào trang trí, cùng ngồi quây quần bên bếp lửa hồng canh nồi bánh chưng, bánh tét và cầu mong một năm an lành và thịnh vượng cho tất cả mọi người./.

Hà Giang – Cao Bằng – Bắc Kạn
Chuyến đi của những trải nghiệm khó quên

Lê Thái Huy
Phòng Công tác sinh viên

Nếu bạn chưa một lần khám phá du lịch miền Bắc của đất nước hình chữ S, hãy bớt chút thời gian đến với vùng núi Đông Bắc tuyệt đẹp với phong cảnh hùng vĩ của núi rừng để được nghe những câu chuyện về văn hoá, lịch sử của con người nơi đây.

Cao nguyên đá Đồng Văn

Hành trình của chúng tôi hơn 50 người con từ miền Nam ra Bắc, với điểm đến đầu tiên không thể bỏ qua là viếng lăng Bác khi đặt chân đến Thủ đô. Dù bạn có viếng thăm Bác bao nhiêu lần, nhưng với tôi mỗi lần vào viếng vẫn cảm thấy cay cay khoé mắt khi xem những đoạn phim tư liệu về Bác và cảm nhận sự ấm lòng đầy tự hào bởi Bác sống mãi trong lòng mỗi người con nước Việt.

Rời xa Hà Nội, chúng tôi bắt đầu khám phá những cung đường đèo có một không hai ở Việt Nam. Thật thú vị bởi những cung đường ngoằn ngoèo uốn lượn. Để đến được với Hà Giang – vùng đất của hoa tam giác mạch, chúng tôi đã nhiều lần bỡ ngỡ trước cảnh đẹp hoang sơ, hùng vĩ khi nhìn quanh hai bên đèo, một bên là những ruộng bậc thang được tạo hình như dải tóc người phụ nữ, một bên là những đồi núi cao trùng điệp ôm mây lúc ẩn lúc hiện tạo nên bức tranh tuyệt đẹp. Đến Hà Giang, chúng tôi được tham quan cao nguyên Đá Đồng Văn, ngôi nhà đặc trưng của người Mông trong bối cảnh phim "Chuyện của Pao", cột cờ quốc gia Lũng Cú, Quản Bạ, con đường hạnh phúc Đồng Văn và ngôi nhà kết hợp độc đáo bởi ba kiến trúc khác nhau trong căn nhà Vương (Vua Mèo) giữa núi rừng đại ngàn. Không những thế, chúng tôi còn được kể cho nghe những phong tục tập quán của người Mông, đặc biệt là nét văn hóa đặc trưng dịp Tết của họ.

Hiện nay, người Mông đa phần đều ăn Tết theo lịch như người Kinh, tuy nhiên, một số bộ phận nhỏ vẫn duy trì Tết theo lịch riêng của họ. Người Mông bắt đầu nghỉ ngơi từ ngày 25, 26 tháng Chạp để chuẩn bị đón Tết và họ bắt đầu niêm phong tất cả các đồ dùng, dụng cụ sản xuất lại. Bánh chưng không nhất thiết phải có trong bữa cỗ Tết của người Mông, thay vào đó phải có mâm bánh dầy được làm từ gạo nếp nương và ba món ăn không thể thiếu trong ngày lễ Tết của họ là rượu, thịt, và bánh ngô.

Các nhóm người Mông có phong tục hơi khác nhau, nhưng về đại thể đều rất quan trọng lúc cúng ma nhà bằng lợn và gà sống vào tối 30 tết. Đặc biệt hơn nữa là người Mông không đón giao thừa bởi đối với họ, tiếng gà gáy đầu tiên của sáng sớm mùng một mới là mốc đánh dấu năm mới bắt đầu. Từ mùng một trở đi, nhiều hoạt động được diễn ra mang đậm nét văn hóa dân gian như ném papao, múa khèn, múa ô, chơi cầu lông gà, hát ống, bắn nỏ,...Và nói đến Tết của người Mông thì không thể không nói đến một lễ hội gọi là hội Sải Sán hay Gầu Tào. Đây là lễ hội lớn nhất của người Mông trong năm, thể hiện rõ nhất những đặc trưng văn hóa của họ.

Rời khỏi Hà Giang, chúng tôi tiếp tục đến với Cao Bằng qua những khúc quanh trải dài hình chữ "S" uốn lượn. Nơi đây không chỉ nổi tiếng bởi vẻ đẹp hùng thiên của thác Bản Giốc – một trong bốn thác lớn nhất thế giới. Nhìn từ xa, thác được chia thành ba dòng như những dải lụa trắng tung bay uốn lượn. Tiếp theo đó Hang Pắc Pó, suối Lê Nin gắn liền với quá trình hoạt động cách mạng của Chủ tịch Hồ Chí Minh

sau hơn 30 năm bôn ba nước ngoài. Bác đã chọn nơi đây để ở và làm việc từ ngày 28.01.1941 đến ngày 07.02.1941. Phía trước cửa hang có một lán nhỏ bên sườn núi Khuổi Nậm là nơi bác triệu tập Hội nghị Trung ương lần thứ 8.

Suối Lê-nin

Để chuyến đi thêm ý nghĩa, chúng tôi đến thăm và tặng quà cho 150 em học sinh có hoàn cảnh khó khăn tại trường tiểu học Sóc Giang, xã Sóc Hà, huyện Hà Quảng, Cao Bằng. Nhìn nụ cười và ánh mắt long lanh của các em, chúng tôi tự hào và xúc động như tìm về một thời tuổi thơ, nơi chúng tôi cũng đã từng mong chờ những món quà thiện nguyện ấy.

Nói về Tết, người dân nơi đây, đặc biệt là người Tày cho biết Tết của họ mang nét đặc trưng của nền sản xuất nông nghiệp lúa nước. So với các dân tộc khác trong cộng đồng, Tết của dân tộc Tày rất phong phú, diễn ra liên tục vào các tháng trong năm. Tết Nguyên đán là Tết lớn nhất, là điểm giao thời kết thúc một năm và khởi đầu cho một năm mới. Tết Nguyên đán diễn ra từ ngày 30 tháng Chạp năm cũ đến hết mùng ba tháng Giêng âm lịch của năm mới. Người Tày rất coi trọng Tết Nguyên đán, ngay sau rằm tháng bảy âm lịch, bà con đã lo chuẩn bị cho Tết Nguyên đán, thiến gà, vỗ lợn, may quần áo cho con trẻ. Không khí Tết rộn ràng hơn vào những ngày cuối năm, người ta sửa sang nhà cửa, bài trí cành đào, câu đối Tết trên bàn thờ tổ tiên và mổ lợn, thịt gà, làm bánh chưng, chè lam, mâm ngũ quả,... cho đêm giao thừa. Khi bước sang thời khắc năm mới sau giao thừa, người Tày có tục lệ đi lấy nước mới ở mỏ nước đầu làng hoặc sông, suối, mong muốn một năm mới tài lộc sẽ vào như nước, mọi sự trôi chảy, thuận hòa. Ngày đầu năm, nhà nào cũng mong có quý nhân vía tốt đến thăm, chúc Tết. Đây là dịp con cháu, họ hàng về sum họp, hội ngộ đông vui nhất trong năm.

Bên cạnh Tết Nguyên đán còn có những lễ hội Tết đặc trưng của người Tày như Tết Đắp nọi, Tết Thanh minh, Tết Đoan ngọ, Tết Khoăn vài (vía trâu), Tết Trung nguyên (Rằm tháng Bảy), Tết Trung thu, Tết mừng cơm mới (Tết Trùng cửu), Tết Trùng thập (ngày 10 tháng Mười âm lịch), Tết Đông chí,... Có thể nói, Tết truyền thống của người Tày diễn ra quanh năm, đó là nét văn hóa đặc trưng đậm đà bản sắc dân tộc, đã trở thành tập quán lâu đời cho đến hôm nay.

Tạm biệt Cao Bằng, chúng tôi đến với vùng đất Bắc Kạn để khám phá Hồ Ba Bể, trước khi tham quan cảnh đẹp của "núi liền núi, sông liền sông", chúng tôi được người dân nơi đây chiêu đãi "đặc sản" của người đồng bào Tày, Nùng đó là những điệu múa, những tiếng khèn cùng những giọng ca âm vang Đông Bắc. Mặc dù Tết còn hơn hai tháng nữa nhưng chúng tôi đã cảm nhận được mùa xuân đang ùa về khi tình người đong đầy, ấm áp qua những câu chuyện kể.

Với đồng bào các dân tộc vùng cao Bắc Kạn, ngoài Tết cổ truyền của dân tộc thì ngày Tết Thanh Minh hay còn gọi là Tết Hàn Thực là một ngày lễ thể hiện sự giao thoa văn hóa của dân tộc Việt Nam với các quốc gia trong khu vực Đông Nam Á, được coi là dịp lễ thiêng liêng, thể hiện lòng thành kính của con cháu với tổ tiên. Vào dịp này, người dân Bắc Kạn có tục đi tảo mộ. Mâm lễ cúng tảo mộ được chuẩn bị chu đáo, gồm có: chai rượu, gà, xôi Đăm Đeng (loại xôi nhiều màu sắc, đặc trưng của khu vực miền núi phía Bắc), các loại bánh trái đặc trưng của vùng cao. Tết Thanh minh là dịp duy nhất trong năm đồng bào dân tộc nơi đây sửa sang, quét dọn mộ phần của gia đình, dòng họ. Bên cạnh lễ tảo mộ, ngày này, gia đình nào cũng làm một mâm cơm đầy đủ bánh trái, xôi, thịt, hoa quả để cúng gia tiên. Ngày Tết Thanh minh – mùng ba tháng 3 đã được đồng bào dân tộc vùng cao Bắc Kạn gìn giữ và lưu truyền qua bao thế hệ, trở thành một nét đẹp văn hóa không thể phai nhạt.

Trong không gian sương mờ sớm mai, Hồ Ba Bể lúc ẩn lúc hiện với mây ôm núi, sông liền sông tạo nên một bức tranh thiên nhiên tuyệt hảo. Thi vị là thế, nghĩa tình là thế, chúng tôi hiểu nhau hơn và trân quý những tình cảm của người dân vùng Đông Bắc. Đây sẽ là những trải nghiệm khó quên trong mỗi chúng tôi./.

Thăm và tặng quà cho học sinh tại Cao Bằng

Tản văn

Viết cho bạn tui....

UEL 18 xuân xanh

Lưu Minh Sang

Một vĩ nhân đã từng nói: "Kẻ khốn cùng nhất trên thế giới này không phải là người không một đồng xu dính túi, mà là kẻ không có nổi một ước mơ". Câu nói ấy cứ vin mãi trong đầu tôi, cho đến một ngày...

Tôi còn nhớ như in, cách đây chín năm, khi đứng trước ngã rẽ của cuộc đời, cầm quyển thông tin tuyển sinh trên tay mà cứ loay hoay không tìm được lời đáp cho những câu hỏi về tương lai của chính mình. Lúc ấy, tôi chợt nhận ra mình chẳng có nổi một ước mơ.

Thế rồi, bằng một quyết định đầy cảm tính, tôi đã hạ bút vào hồ sơ đăng ký tuyển sinh để lựa chọn một ngôi trường lúc ấy chưa được gọi là trường. Ngôi trường ấy mang tên Khoa Kinh Tế, Đại học Quốc gia Tp. Hồ Chí Minh (tiền thân của Trường Đại học Kinh tế - Luật ngày nay).

Lý do đưa tôi đến nơi này đơn giản chỉ vì ở đấy có một ngành học đặc biệt: Luật Tài chính – Ngân hàng – Chứng khoán. Cái ngành có tên dài nhất và duy nhất ở đất nước này. Tôi đã bị sự hào nhoáng của cái mác "Đại học Quốc gia" và sự bề thế của cụm từ "Luật Tài chính – Ngân hàng – Chứng khoán" lôi kéo và cuốn hút. Ngày đó, tôi bước đến Kinh tế - Luật một cách thật ngẫu hứng.

Tôi nhớ như in cảm giác thất vọng khi vừa đặt những bước chân đầu tiên vào Trường và biết được đó là một khuôn viên thuê mướn. Tôi hụt hẫng khi thấy biển hiệu Trường đặt tạm bợ và khép nép. Những giây phút chạm ngõ đầu tiên khiến tôi ngao ngán và nghĩ rằng mình đã có một sự lựa chọn sai lầm. Cứ ngỡ cuộc đời tôi rồi sẽ trôi qua vô vị để chạy theo tấm bằng đại học cho hết ngày đoạn tháng. Học xong thì ngạo nghễ bước về quê, làm một công chức an nhàn như kịch bản đã được sắp đặt chu toàn của hai vị song thân.

Nhưng mọi xúc cảm tiêu cực trong tôi đã bị Kinh tế - Luật làm đảo lộn một cách đầy ngoạn mục. Kinh tế - Luật đã kéo tôi ra khỏi một kịch bản cuộc đời không do tôi chắp bút. Kinh tế - Luật đã buộc tôi phải tự viết nên kịch bản của cuộc đời mình. Để rồi, đúng một tháng sau ngày chạm ngõ ngôi trường thân yêu này, tôi đã chính thức khởi động một hành trình cho riêng mình – hành trình ước mơ tôi.

Hành trình của tôi bắt đầu bằng những say mê. Tôi say mê những giờ học tại giảng đường với những người thầy đầy tâm huyết và uyên bác. Tôi bị cuốn vào những cuộc tranh luận sôi nổi của môn Logic học, bị hút chặt vào những bài giảng trong tiết học vỡ lòng về công bằng và luật pháp. Tôi được truyền đầy lửa từ những anh chị khóa trước và cháy hết mình cho những hoạt động phong trào với phương châm "nói không với ngày chủ nhật". Tất cả những say mê ấy tích tụ thành niềm đam mê mãnh liệt trong tôi với cái ngành mà tôi đã hiếu kỳ lựa chọn.

Kinh tế - Luật đặc biệt lắm! Đặc biệt bởi một không gian giáo dục cởi mở và đủ khoảng không để sinh viên tìm thấy chính mình. Đặc biệt vì ở đấy có những người đưa đò bất kể gian lao buổi đầu để cháy hết mình trong từng tiết học. Nhưng đặc biệt hơn cả vẫn là tinh thần cố gắng vươn lên không mệt mỏi của tất cả những ai mang trên mình sắc áo xanh trắng thân thương vì một thương hiệu Kinh tế - Luật vững vàng và chất lượng.

Dường như Kinh tế - Luật chưa bao giờ có những chủ nhật êm đềm hay những mùa hè yên ả. Tất cả đều dành cho những sôi động ồn ào đầy nhiệt huyết của những cuộc thi học thuật, các hoạt động ngoại khóa và chương trình tình nguyện. Tôi đã dấn thân vào tất cả những sự ồn ào ấy để khám phá bản thân mình. Chỉ vỏn vẹn một năm thôi, Kinh tế - Luật bơm vào tôi căng tràn sự năng động và tâm thế sẵn sàng cho màu xanh tuổi trẻ. Và cứ như thế, tôi đã tìm thấy được bản ngã của chính mình.

Khi đam mê chớm nở và bản ngã được đánh thức, tôi chính thức viết được thành từ với ba chữ "ước mơ tôi". Giờ đây ước mơ tôi đã trở thành hiện thực. Tôi đã là một anh giảng viên luật đầy nhiệt huyết tiếp nối những con đò chở các em sinh viên chạm đến ước mơ. Cái gì rồi cũng sẽ khác, thời gian vẫn cứ lặng lẽ trôi, nhưng tôi vẫn sẽ ở nơi này, cùng với Kinh tế - Luật để viết tiếp những ước mơ.

Mười tám năm – một chặng đường! Từ giảng đường Kinh tế - Luật, ước mơ của hàng nghìn người trẻ đã được chắp thêm đôi cánh để bay cao và bay rất xa trên con đường tương lai. Kinh tế - Luật đã làm rất tốt nhiệm vụ thiêng liêng của mình và Kinh tế - Luật chưa bao giờ dừng lại.

Chào mừng Kinh tế - Luật "18 xuân xanh" đầy mạnh mẽ và triển vọng!

Tản văn

TẾT SÀI GÒN XƯA TRONG TÔI

An Nguyễn

Tôi sinh ra và lớn lên tại Sài Gòn. Quê quán trong giấy tờ cũng là đất Sài thành này. Có thể gọi tôi là người Sài Gòn được chứ nhỉ.

Cái Tết Sài Gòn nhiều người bảo rằng không có gì, chán lắm. Riêng với tôi, Sài Gòn như đang nghỉ ngơi thư giãn sau cả năm tấp nập, ồn ào, nhộn nhịp chốn phố thị. Những ngày Tết, Sài Gòn thật yên bình, đi ngoài đường không gặp phải cảnh xe cộ nhích từng chút một. Không khí thật trong lành với cái nắng vàng đặc trưng của tiết trời giao mùa.

Tôi nhớ cái Tết Sài Gòn năm xưa. Ngày tôi còn bé. Những ký ức được ghi nhận của đứa trẻ lại trở về mỗi khi Xuân sang. Lớn thêm một tuổi tôi lại càng nhận thấy những ký ức thật đẹp biết bao, thật ý nghĩa biết bao. Sài Gòn trong tôi ngày ấy nhộn nhịp từ 23 tháng Chạp.

Tôi nhớ chợ hoa Nguyễn Huệ. Những chậu tắc cao mà tôi cứ len lén hái trộm vài trái. Những trái tắc nằm chen chúc nhau trong nắm tay bé xíu bởi tôi cứ sợ sẽ bị chủ vườn phát hiện dù đã đi thật xa. Hay như ngày ấy rộ lên những bông thược dược sắc hồng sắc đỏ như muốn nuốt chửng tôi giữa rừng hoa bát ngát. Tôi còn thích thú cả với những cây mãn đình hồng chót vót hoa trên cao. Tôi cứ nhủ rằng phải cố gắng mau lớn để có thể với tới hái bông hồng hồng đỏ đỏ kia.

Tôi nhớ chợ Tết với những kiosk bày đủ loại bánh mứt, nhìn rất hấp dẫn. Tôi cứ tranh thủ vòi vĩnh mẹ chạy qua chạy lại những nơi này để tôi được thích thú ngắm nghía những gian hàng đầy sắc màu đấy. Đặc biệt, càng gần với giây phút giao thừa là tôi lại càng thích, vì xung quanh đã đượm hương vị Tết khắp mọi nơi, nhất là sự ồn ào, nhộn nhịp và tất bật của mọi người. Dù thế, không hề có tí căng thẳng nào mà thay vào đó là những "khuyến mãi chỉ có vào dịp Tết", nụ cười túc trực trên môi, lời hay ý đẹp đon đả không ngừng, giảm giá tặng thêm thường xuyên, vui cả phố phường. Con nít thì thích mê ly vì khi ấy được đi nếm thử các loại bánh mứt, được đi mua quần áo mới, và đi chọn những chậu hoa đẹp về chưng mấy ngày Tết.

Tôi nhớ mùi vị của dưa hành, củ kiệu Ngoại làm. Ăn món Ngoại làm rồi là tôi không thể ăn được ở nơi nào khác nữa. Ngày ấy, chỉ đến dịp Tết, Ngoại tôi mới làm nào là củ kiệu ngâm dấm, củ hành ngâm dấm, gừng ngâm dấm và chắc chắn không thể thiếu món củ cải ngâm nước mắm. Mở hũ ra là mùi thơm lừng đặc trưng, cắn vào là sừng sực giòn tan vị chua ngọt vừa phải. Chẳng cần phải ăn kèm với bánh tét hay cơm mà tôi có thể ngồi ăn dưa kiệu cả hũ hết ngày. Chính vì vậy, tôi mong đến Tết cũng là vì lý do này đây và Ngoại cũng luôn nhớ làm cho cháu gái yêu vài hũ riêng... ăn dần hết Tết.

Tôi nhớ hương vị pháo Tết đì đùng. Cái mùi cháy xác pháo với tôi là cột mốc đánh dấu chuyển sang một năm mới. Dù rằng tôi cũng từng trở thành nạn nhân của việc đốt pháo tràn lan của bọn trẻ ngày trước, đến giờ vẫn còn lưu dấu vết sẹo. Nhưng làm sao có thể quên được âm thanh đủ kiểu của các loại pháo Tết, cái thì giòn giã liên hồi, cái thì tách tách rõ nhịp hay cũng có kiểu lẹt đẹt từng khúc. Dù thế nào thì sau đó là mùi vị khó tả của xác pháo, luôn khiến tôi ngất ngây. Đến

khoảnh khắc giao thừa, tôi buồn ngủ lắm, chỉ muốn leo lên giường cuộn tròn trong chăn mà khò khò thôi. Vậy mà khi nghe ba mẹ tôi gọi ra đốt pháo nè là tôi dẹp ngay nỗi buồn ấy qua một bên, nhanh nhảu chạy ra trước sân nhà và nhảy tưng tưng vỗ tay cho ba châm pháo.

Tôi nhớ cái không khí chuyển giao giữa năm cũ và năm mới, sau màn đốt pháo truyền thống – ngày ấy chưa có bắn pháo bông như bây giờ, tôi chúc Tết và nhận lì xì từ ba mẹ rồi cả nhà tôi lại xuất hành đầu năm đi khắp trung tâm Sài Gòn với quả bóng đỏ to thật to ở phía sau xe.

Sau đó những ngày Tết là những ngày tôi được diện những chiếc đầm đỏm dáng đến chúc Tết ông bà, người thân. Thăm họ hàng, bạn bè hết rồi đến các công viên, khu vui chơi để chụp hình. Ngày ấy, làm gì mỗi gia đình có được chiếc máy ảnh số hiện đại như bây giờ nên đi đâu nhà tôi cũng tranh thủ lưu dấu, dù tôi có đang toe toét cười hay nhăn mặt trốn tránh ống kính của các bác thợ chụp hình dạo. Và tôi nhớ cả cái việc dè chừng trong mọi hành động, lời nói để tránh phạm vào những điều kiêng kỵ trong ba ngày Tết. Để rồi khi kết thúc mùng Ba, tôi thở phào nhẹ nhõm như bỏ được gánh nặng trên vai.

Còn nhiều, nhiều những cái nhớ của tôi lắm. Mà nhiều lúc chẳng thể nào nhớ hết ngay được. Nhưng chắc bạn sẽ nói rằng còn thiếu đấy, nào là gói và nấu bánh chưng bánh tét, đại gia đình quây quần đêm 30,... Còn với tôi, Tết Sài Gòn xưa là chỉ cần thế thôi. Nhưng đến Tết là khác lắm. Đèn đuốc sáng trưng, trai thanh gái lịch dập dìu, nhạc Xuân tưng bừng khắp nơi, mùi mứt kẹo, dưa hành, củ kiệu, thịt kho nước dừa không lẫn vào đâu được.

Hồn Sài Gòn.

Ô hay, Tết lại về, tôi lại thấy cay cay nơi sống mũi...

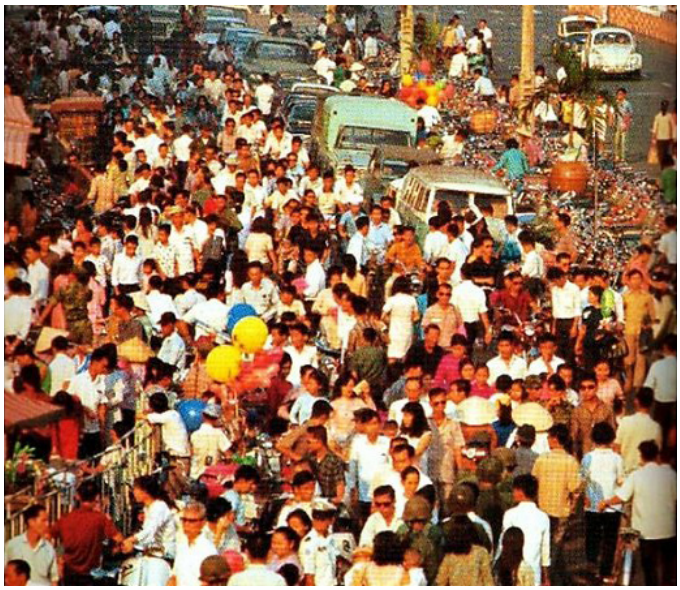

Mừng Xuân Kinh tế - Luật

ThS Nguyễn Thôn Dã
Khoa Hệ thống thông tin

Đông qua đi, Xuân lại đến
Hoa đua nở khoe sắc bên sân trường
Gió đùa lặng lẽ làn sương
Nắng vàng hôn nhẹ muôn phương đất trời

Đung đưa cây cỏ mừng Xuân mới
Lung linh cánh bướm lượn lờ bay
Cô thầy cùng trò lòng phơi phới
Xuân về rộn rã khắp nơi nơi

Đầu năm vài lúc thảnh thơi
Bánh chưng, giò, rượu... vui chơi hết ngày
Mừng cho thành tựu hôm nay
Trường ta tiến bước đổi thay không ngờ

Vài dòng đôi chữ câu thơ
Cũng là lời chúc trong giờ thiêng liêng
Năm mới quên hết muộn phiền
May mắn tài lộc đến liền hôm nay

Kính chúc sức khỏe cô thầy
Như ý, hạnh phúc, tháng ngày vui tươi
Thành công sự nghiệp trồng người
Mãi đời Xuân trẻ nụ cười trên môi.

Gọi điện về nhà

Nguyễn Tuấn Kiệt – K17502

Con háo hức mong chuyến đi xa
Mang con đến vùng đất hứa Sài Thành
Và ngày ấy, con nhận ra...
Bụi thời gian phủ trên áo mẹ
Giọt mồ hôi ướt đẫm vai cha
Thằng em nhỏ tuổi còn ngây dại
Ánh mắt nhìn anh nó lên xe
Man mác buồn.

Đêm nay
Lòng con đau
Nghĩ về mẹ
Mệt mỏi sau ngày dài vất vả
Nghĩ về cha
Chứng đau lưng hành hạ
Con buồn lắm mẹ cha ơi!
Con tìm cha giữa dòng người xa lạ
Dù biết rằng cha chẳng bên con lúc này.

Tết nay con về trễ mẹ ơi!
Con thông báo qua đường truyền điện thoại
Nghe giọng mẹ trầm lặng
Biết mẹ buồn con cũng chẳng nên câu
Mẹ ạ,
Con đang trẻ lòng nhiệt huyết sôi sục
Thôi thúc con cống hiến cho nước nhà
Con tạm gác nỗi niềm nhớ cha mẹ
Cùng mọi người chăm Tết cho dân ta.

Tết Đoàn viên, con háo hức về nhà
Hai bốn Chạp con về mẹ ạ
Con sẽ về trong tâm thế mới
Mạnh mẽ, trưởng thành, nghị lực hơn xưa
Mùng mười Giêng con vào mẹ ạ
Tiếp hành trình bốn năm đại học
Theo đuổi giấc mơ của con, của mẹ, của quê hương
Cả nhà giữ gìn sức khỏe
Đợi con về ăn cái Tết tròn đầy.

TRƯỜNG ĐẠI HỌC KINH TẾ - LUẬT KHÁNH THÀNH HẠNG MỤC CÔNG TRÌNH KTL.B1 VÀ KHAI GIẢNG NĂM HỌC 2017 - 2018

Ngày 02.10.2017, Trường ĐH Kinh tế - Luật đã long trọng tổ chức Lễ khánh thành hạng mục công trình KTL.B1 và khai giảng năm học mới 2017-2018. Tham dự buổi lễ có TS. Nguyễn Thành Phong - Ủy viên BCH TW Đảng, Chủ tịch UBND TP.HCM; PGS.TS Huỳnh Thành Đạt - Ủy viên BCH TW Đảng, Giám đốc ĐHQG TP.HCM cùng lãnh đạo các Sở ngành, các doanh nghiệp, đối tác và tập thể cán bộ, giảng viên, sinh viên UEL. Năm học 2017 – 2018 là năm học đầu tiên Trường ĐH Kinh tế - Luật thực hiện chiến lược phát triển Trường giai đoạn 2016 – 2020 với giá trị cốt lõi đã được nhà trường xác định: Thống nhất – Vượt trội – Tiên phong (Unity – Excellence – Leadership). Năm học này, nhà trường đón nhận hơn 1.600 tân sinh viên, 207 tân học viên cao học và 48 tân nghiên cứu sinh Khóa 17. Khối nhà học tập KTL.B1 khánh thành và chính thức đưa vào sử dụng trong năm học này có ý nghĩa quan trọng trong việc thực hiện chiến lược phát triển nhà trường./.

HỘI NGHỊ TỔNG KẾT NGHIÊN CỨU KHOA HỌC SINH VIÊN NĂM HỌC 2016 - 2017 VÀ GIẢI THƯỞNG NHÀ KHOA HỌC TRẺ UEL

Ngày 06.10.2017, "Hội nghị tổng kết nghiên cứu khoa học sinh viên năm học 2016 – 2017 – Giải thưởng Nhà khoa học trẻ UEL" đã được tổ chức nhằm tổng kết và đề ra phương hướng cũng như giải pháp cho hoạt động nghiên cứu khoa học trong năm học mới. Hội nghị tạo cơ hội cho các bạn sinh viên cùng với giảng viên chia sẻ những góc nhìn, khó khăn, giải pháp và lời khuyên hữu ích để khuyến khích sinh viên tham gia nghiên cứu khoa học. Tại Hội nghị, 20 đề tài xuất sắc đã được vinh danh "Giải thưởng Nhà khoa học trẻ UEL"./.

HỘI THẢO KHOA HỌC VỀ NGHIÊN CỨU - GIẢNG DẠY KẾ TOÁN - TÀI CHÍNH

Ngày 23.10.2017, tại Trường ĐH Kinh tế - Luật đã diễn ra Hội thảo khoa học về Nghiên cứu – Giảng dạy Kế toán – Tài chính (nACPAE 4th Midyear International Conference). nACPAE là Hiệp hội các nhà giáo dục Kế toán Philippines, được thành lập từ năm 1972 với thành viên là các nhà giáo dục tại các trường đại học Philippines. Mục đích của nACPAE là kết nối các giảng viên giảng dạy kế toán thông qua việc tổ chức các hội thảo về giảng dạy kế toán. Tiếp nối thành công của các kỳ hội thảo trước, Hội thảo năm nay được tổ chức tại Trường ĐH Kinh tế - Luật. Với nội dung chính tập trung vào những vấn đề liên quan đến nghiên cứu, giảng dạy và thực hành kế toán tài chính, hội thảo thu hút khoảng 200 khách tham dự là đội ngũ các nhà khoa học, chuyên gia trong lĩnh vực kế toán, tài chính tại Việt Nam và quốc tế./.

NGÀY HỘI THỰC TẬP - UEL INTERNSHIP DAY 2017

Ngày 28.10.2017, Trường ĐH Kinh tế - Luật tổ chức "Ngày hội thực tập – UEL Internship Day 2017" (UID 2017) dành cho sinh viên từ năm nhất đến năm tư thuộc khối ngành kinh tế, luật và quản lý không chỉ của nhà trường mà còn của các trường đại học khác trên địa bàn Thành phố. Tham gia UID 2017 có hơn 20 doanh nghiệp ở các lĩnh vực: tài chính – ngân hàng, chứng khoán, kế toán – kiểm toán - tư vấn, sản xuất kinh doanh, thương mại - dịch vụ, thương mại điện tử, luật với gần 2.000 cơ hội tuyển dụng thực tập dành cho sinh viên. UID 2017 bao gồm các nội dung chính: tư vấn định hướng nghề nghiệp và kỹ năng; thu nhận hồ sơ và phỏng vấn tuyển dụng trực tiếp./.

LỄ KỶ NIỆM 17 NĂM NGÀY TRUYỀN THỐNG TRƯỜNG

Ngày 05.11.2017, Trường ĐH Kinh tế - Luật đã tổ chức Lễ kỷ niệm 17 năm Ngày truyền thống Trường và đón nhận Huân chương Lao động hạng Ba của Đoàn Thanh niên Trường. Cùng ôn lại chặng đường 17 năm, PGS.TS Nguyễn Tiến Dũng - Hiệu trưởng nhà trường cho biết: "Với biết bao cố gắng, tâm huyết của các thế hệ lãnh đạo, cán bộ, thầy cô giáo để vượt qua mọi khó khăn. Đến nay, trải qua 17 năm nhà trường đã đào tạo, bồi dưỡng được nhiều sinh viên có thành tích cao và chuyên môn vững vàng trên tất cả các lĩnh vực và truyền thống đó sẽ luôn luôn được giữ vững đến mãi sau này". Sau buổi Lễ, nhiều hoạt động ý nghĩa đã diễn ra như trồng cây, họp mặt cựu sinh viên các Khóa, hoạt động trò chơi – văn nghệ cho sinh viên,.../.

HỘI THAO CÔNG ĐOÀN TRƯỜNG ĐẠI HỌC KINH TẾ - LUẬT LẦN VII - NĂM 2017

Công đoàn Trường ĐH Kinh tế - Luật đã tổ chức Hội thao Công đoàn Trường lần thứ VII năm 2016 nhằm chào mừng 17 năm Ngày truyền thống Trường, Ngày Nhà giáo Việt Nam 20/11 và tiếp tục đẩy mạnh phong trào thể dục thể thao, nâng cao thể chất cho tập thể cán bộ, viên chức, người lao động của Trường. Hội thao bắt đầu từ ngày 08.11 với các môn: chạy bộ thể thao (nam và nữ); kéo co; bóng đá nam; quần vợt (đôi nam) và cầu lông. Đây là sân chơi lành mạnh giúp tăng cường giao lưu, học hỏi giữa cán bộ, viên chức, người lao động của Trường, đồng thời, sẽ chọn ra đội hình tiêu biểu để tham dự các giải đấu của ngành và các giải đấu giao hữu với đơn vị khác./.

KHOA TÀI CHÍNH - NGÂN HÀNG, TRƯỜNG ĐẠI HỌC KINH TẾ - LUẬT KỶ NIỆM 15 NĂM THÀNH LẬP

Ngày 18.11.2017, tại Trường ĐH Kinh tế - Luật đã diễn ra Lễ kỷ niệm 15 năm thành lập Khoa Tài chính – Ngân hàng với chủ đề "15 năm khẳng định". Tham dự buổi lễ, bên cạnh lãnh đạo nhà trường, các thế hệ lãnh đạo Khoa và các đơn vị đối tác thì các sinh viên, cựu sinh viên, học viên cao học và nghiên cứu sinh cũng tề tựu về chúc mừng Khoa tròn 15 tuổi. Tiếp nối những thành tích của chặng đường 15 năm, Khoa Tài chính – Ngân hàng, Trường ĐH Kinh tế - Luật mong muốn sẽ tiếp tục khẳng định tri thức thông qua cam kết đào tạo nguồn nhân lực chất lượng cao, nắm bắt sự phát triển của thời đại và quản lý hiệu quả; đồng thời, khẳng định tương lai và niềm tin thông qua sự ghi nhận của xã hội và đóng góp của các thế hệ người học./.

LỄ KỶ NIỆM NGÀY NHÀ GIÁO VIỆT NAM 20-11 TRƯỜNG ĐẠI HỌC KINH TẾ - LUẬT

Sáng ngày 20.11.2017, Lễ kỷ niệm ngày Nhà giáo Việt Nam 20-11 của Trường Đại học Kinh tế - Luật đã diễn ra trong không khí trang trọng nhưng không kém phần vui tươi nhằm tỏ lòng biết ơn và tri ân các thế hệ thầy cô đã và đang công tác tại Trường. Buổi lễ cũng là dịp để chúc mừng PGS.TS Nguyễn Ngọc Điện là thành viên chính thức của Viện Hàn lâm khoa học hải ngoại Pháp và các thầy cô đạt thành tích cao trong năm học vừa qua./.

HỘI NGHỊ CÔNG TÁC SINH VIÊN NĂM 2017

Ngày 23.11.2017, Trường ĐH Kinh tế - Luật đã tổ chức Hội nghị công tác sinh viên năm 2017 nhằm rà soát, trao đổi, góp ý các quy định, quy trình liên quan đến công tác sinh viên; kịp thời nắm bắt công tác an ninh sinh viên; đồng thời giải đáp các thắc mắc của sinh viên và khen thưởng các tập thể, cá nhân đạt thành tích xuất sắc. Các ý kiến trao đổi tại Hội nghị chủ yếu xoay quanh các vấn đề: điểm rèn luyện, ngày công tác xã hội của sinh viên;... Những thắc mắc của sinh viên đều được Hiệu trưởng, đại diện Phòng Công tác sinh viên và các đơn vị trong Trường giải đáp thỏa đáng. Tại Hội nghị, 02 tập thể sinh viên xuất sắc, 14 tập thể sinh viên tiên tiến và 05 cá nhân sinh viên xuất sắc năm học 2016-2017 đã nhận khen thưởng của Hiệu trưởng./.

TRƯỜNG ĐH KINH TẾ - LUẬT VÀ CÔNG AN PHƯỜNG LINH XUÂN KÝ KẾT QUY CHẾ PHỐI HỢP ĐẢM BẢO AN NINH VÀ TRẬT TỰ, AN TOÀN XÃ HỘI

Ngày 28.11.2017, Trường ĐH Kinh tế - Luật và Công an phường Linh Xuân, quận Thủ Đức, TP.HCM đã ký kết Quy chế phối hợp đảm bảo an ninh và trật tự, an toàn xã hội trên địa bàn giữa nhà trường. Để thực hiện tốt quy chế phối hợp, Trường ĐH Kinh tế - Luật và Công an phường Linh Xuân sẽ đẩy mạnh tuyên truyền, giáo dục trong nhà trường đối với tập thể sư phạm và sinh viên trong việc chấp hành pháp luật; nắm được âm mưu diễn biến hòa bình của các thế lực thù địch, phương thức thủ đoạn hoạt động của các tội phạm và tệ nạn xã hội. Từ đó, nâng cao tinh thần cảnh giác, ý thức trách nhiệm tự bảo vệ mình, bảo vệ nội bộ, bảo vệ chủ trương, chính sách của Đảng. Hai bên cũng thống nhất duy trì trao đổi thông tin tình hình, kết quả công tác theo định kỳ hàng quý hoặc đột xuất khi cần thiết./.

LỄ TUYÊN DƯƠNG SINH VIÊN 5 TỐT VÀ CÁN BỘ TRẺ TIÊU BIỂU TRƯỜNG ĐẠI HỌC KINH TẾ - LUẬT NĂM HỌC 2016 - 2017

Sáng ngày 08.12.2017, Trường ĐH Kinh tế - Luật đã tổ chức Lễ Tuyên dương Sinh viên 5 tốt và Cán bộ trẻ tiêu biểu năm học 2016 - 2017. Trong buổi lễ, các cán bộ trẻ tiêu biểu, các tập thể sinh viên 5 tốt cùng 100 bạn sinh viên đã được vinh danh trên sân khấu cùng những phần thưởng cho sự nỗ lực không ngừng nghỉ trong suốt một năm học. Tại buổi lễ, TS Lê Tuấn Lộc – Phó Hiệu trưởng nhà trường đã phát biểu chúc mừng các cá nhân, tập thể được vinh danh và động viên các bạn cố gắng giữ vững giữ vững thành tích trong những năm học tiếp theo./.

HỌP MẶT KỶ NIỆM 73 NĂM NGÀY THÀNH LẬP QUÂN ĐỘI NHÂN DÂN VIỆT NAM VÀ 28 NĂM NGÀY HỘI QUỐC PHÒNG TOÀN DÂN (22/12)

Sáng ngày 21.12.2017, Đảng ủy, Ban Giám hiệu và các đoàn thể trong Trường đã tổ chức dâng hương tại Nghĩa trang liệt sĩ TP.HCM và họp mặt nhân kỷ niệm 73 năm ngày thành lập Quân đội nhân dân Việt Nam (22.12.1944- 22.12.2017), 28 năm ngày hội Quốc phòng toàn dân (22.12.1989- 22.12.2017). Buổi họp mặt còn có đại diện chi uỷ, Công đoàn, Đoàn - Hội Trường, nhiều cán bộ, viên chức trẻ và sinh viên cùng tham gia kỷ niệm và chúng mừng. Đại diện Đảng ủy, Ban Giám hiệu: TS Lê Tuấn Lộc chia sẻ và mong muốn tinh thần chiến đấu và lao động hăng say của các đồng chí trong Hội cựu chiến binh, cựu quân nhân sẽ luôn tiếp tục phát huy trong công tác hiện tại để xứng đáng với hình ảnh người lính bộ đội cụ Hồ. Nhân dịp này, TS Lê Tuấn Lộc và TS Phạm Quốc Thuần – Chủ tịch Công đoàn Trường đã gửi đến các cựu chiến binh, cựu quân nhân Trường những món quà thể hiện sự tri ân sâu sắc./.

TRÒ CHƠI Ô CHỮ

1. Vị khách đầu tiên đến nhà chúc Tết được gọi là người ...?

2. Hãy cho biết tên tác giả của bài thơ dưới đây?

"Sóng bắt đầu từ gió

Gió bắt đầu từ đâu

Em cũng không biết nữa

Khi nào ta yêu nhau"

3. Các cá nhân, tổ chức kiềm chế để không làm những điều mà pháp luật cấm được gọi là ... pháp luật

4. Điền vào chỗ trống từ còn thiếu trong bài thơ "Mưa xuân" của Nguyễn Bính

"Núi lên gọn nét đá tươi màu

Xe lửa về Nam chạy chạy mau

Một toán cò bay là mặt ruộng

Thành hàng ... trắng phau phau."

5. Nước ta có khí hậu nhiệt đới ...

6. Chiến dịch nào có ý nghĩa quyết định trong toàn bộ cuộc kháng chiến chống Mỹ, buộc họ phải xuống thang chiến tranh, ngừng ném bom từ vĩ tuyến 20 trở ra Bắc, chấp nhận ngồi vào bàn đàm phán Paris 1973, lập lại hòa bình ở Việt Nam?

7. Loại tế bào nào trong cơ thể người không có nhân ở giai đoạn trưởng thành?

8. Nó là khối khí cầu có nhiều màu bao gồm đỏ, vàng, xanh và trắng. Trong đó, chủ yếu nhất là màu vàng. Nó trông có vẻ to bởi vì nó ở gần chúng ta nhất so với các ngôi sao khác trong dãy Ngân Hà. Nó là gì?

9. Hoạt động ... của cải vật chất của con người được coi là hoạt động cơ bản nhất và là cơ sở của đời sống xã hội.

10. Bản chất của pháp luật Việt Nam là tính ... và tính xã hội

11. Hoa Lư được chọn làm kinh đô của nước ta từ thời vua nào?

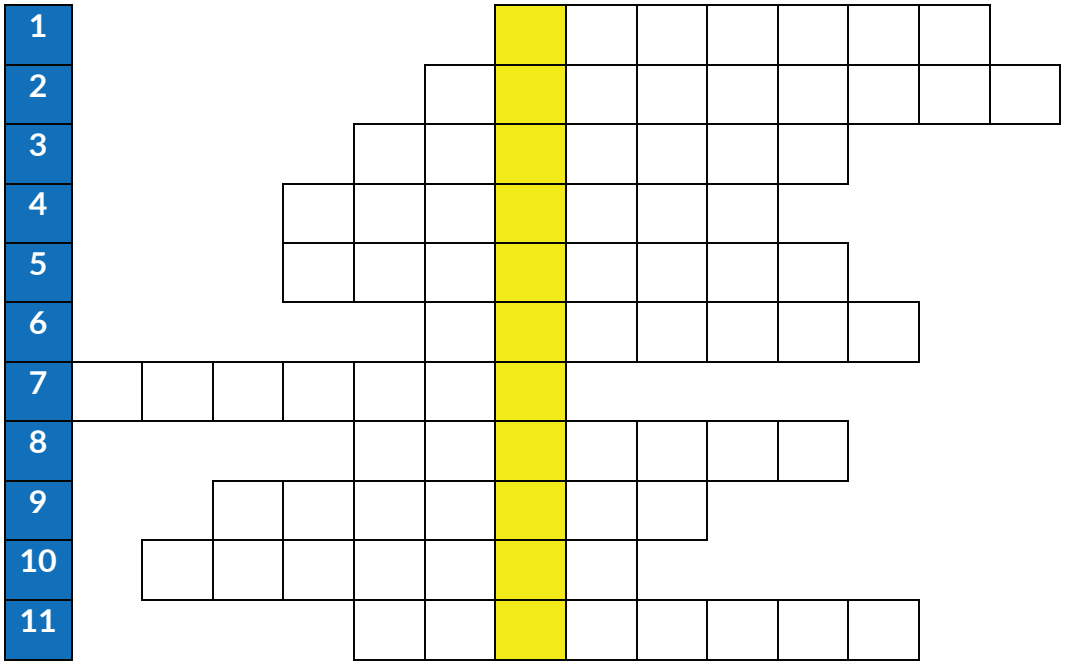

10 độc giả có đáp án sớm nhất gửi về hộp thư: media@uel.edu.vn sẽ nhận được lì xì đầu năm từ Ban Biên tập

CHÙM ẢNH:

LỘNG LẪY MIỀN CAO

Lê Thái Huy
Phòng Công tác sinh viên

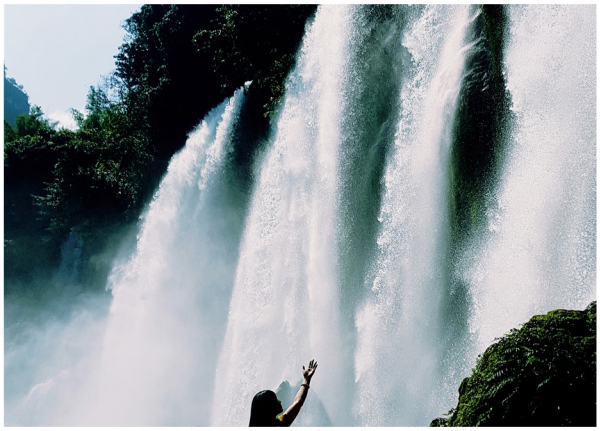

2018

NĂM MẬU TUẤT

TRƯỜNG ĐẠI HỌC KINH TẾ - LUẬT

UEL

UNIVERSITY OF ECONOMICS AND LAW

University of Economics and Law

Unity - Excellence - Leadership